Der 7. Sinn

Miranda

Sternzeichen Wassermann
Aszendent Krebs
Mond in den Zwillingen

14.02.1970 um 13:15 in Hub

Schicksal.com
Die Zukunft steht in den Sternen

Inhalts-verzeichnis

Deckblatt 1

Inhaltsverzeichnis 2

Horoskopgrafik 4

Aspektgrafik / Daten 5

Entdecken Sie Ihren 7. Sinn 6

Der Uranus in Ihrem Horoskop 7

- Harmonische Beziehungen, ohne festzuhalten (Uranus in der Waage) 8
- Ihre Seele ist Ihr Zuhause (Uranus im 4. Haus) 9
- Die richtige Idee zur richtigen Zeit (Mond Trigon Uranus) 10
- Lassen Sie Ihre Mitmenschen selbst zu ihrem Glück kommen (Uranus Quadrat Aszendent) 10
- Lernen Sie, Ihre Zeit richtig einzuteilen (Uranus Quincunx Medium Coeli) 11

Das Tierkreiszeichen Wassermann in Ihrem Horoskop 11

- Rebell mit Herz (Sonne im Wassermann) 12
- Neue Ideen im Alltag umsetzen (Merkur im Wassermann) 13

Ihr viertes Haus 13

- Gut vorbereitet in die Meditation gehen (4. Haus in der Jungfrau) 14

Der Neptun in Ihrem Horoskop 14

- Körper als Spiegel der Seele (Neptun im 6. Haus) 15
- Sehnsucht nach fernen Welten (Neptun im Schützen) 16
- Schein von Wirklichkeit unterscheiden (Merkur Sextil Neptun) 16
- Unterscheiden lernen (Venus Quadrat Neptun) 16
- Opferhaltung abbauen (Saturn Quincunx Neptun) 17
- Den Lebenstraum umsetzen (Neptun Trigon Chiron) 17

Das Tierkreiszeichen Fische in Ihrem Horoskop 17

- Spiritualität als Berufung 18
- Das Alltägliche schön finden 18
- Rückzug in die eigene Mitte 18

Das zwölfte Haus in Ihrem Horoskop 18

- Spiritualität und Genuss (12. Haus im Stier) 20
- Zum weichen Kern stehen (Mond im 12. Haus) 20

Der Pluto in Ihrem Horoskop 20

- Hilflose Helfer (Pluto in der Jungfrau) 21
- Heimat und Familie (Pluto im 4. Haus) 21

Selbstverantwortung und Eigenmacht (Sonne Quincunx Pluto) 22
Lösungsansätze (Merkur Trigon Pluto) 22
Wünsche (Venus Quincunx Pluto) 23

Das Tierkreiszeichen Skorpion in Ihrem Horoskop 23
Missionszwang 24

Ihr achtes Haus 24
Durchhaltevermögen in Lebenskrisen (8. Haus im Steinbock) 24
Faustisches Denken (Merkur im 8. Haus) 25

Zum Geleit 25

Autoren und Urheberrecht: 25

Miranda

Hub (DE 48°12' / 12°52')
Länge: 012°52' E Breite: 48°12' N

Radixhoroskop
Placidus

Datum: 14.02.1970
Zeit: 13:15 MET

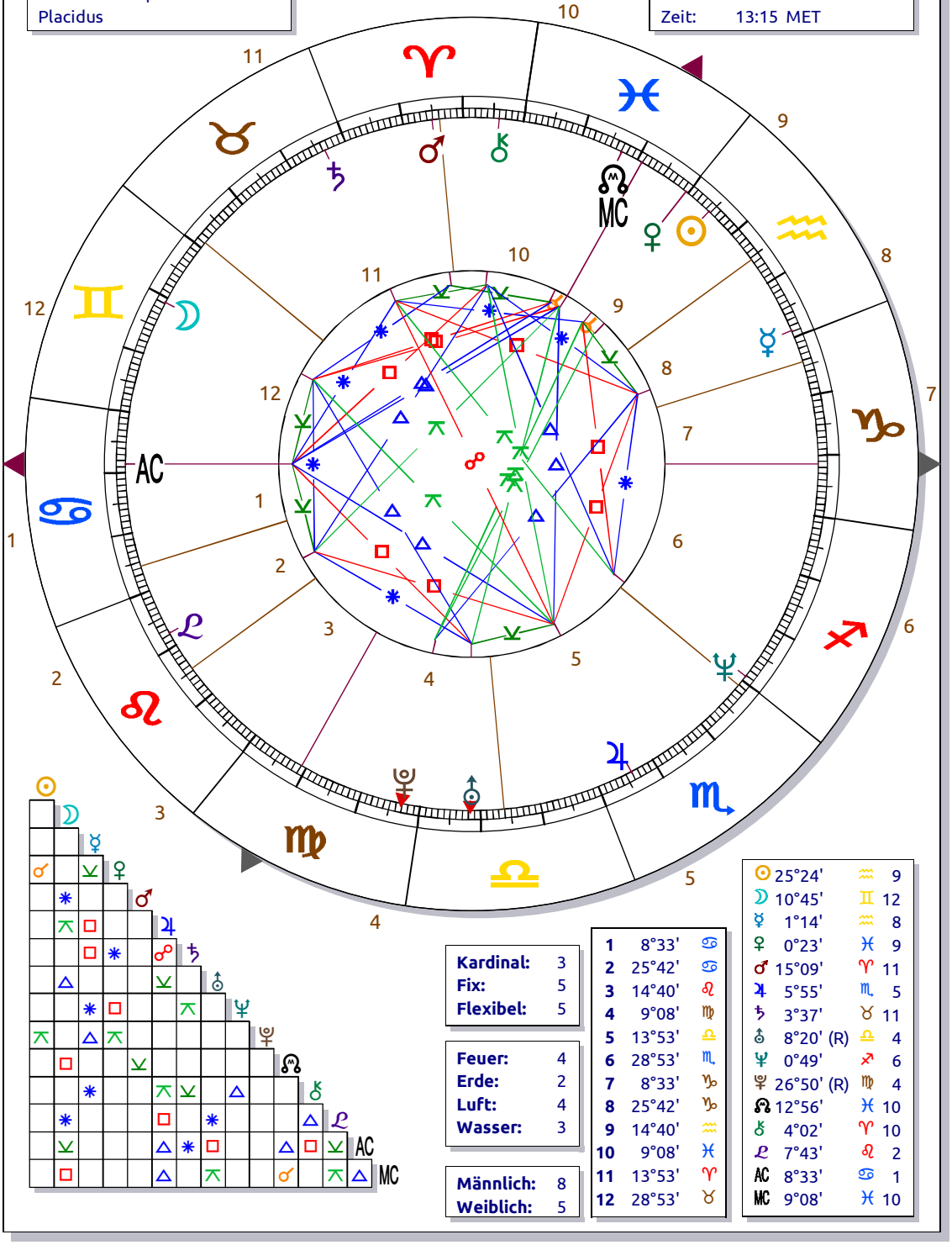

Kardinal:	3
Fix:	5
Flexibel:	5

Feuer:	4
Erde:	2
Luft:	4
Wasser:	3

Männlich:	8
Weiblich:	5

1	8°33'	♋
2	25°42'	♋
3	14°40'	♌
4	9°08'	♍
5	13°53'	♎
6	28°53'	♏
7	8°33'	♑
8	25°42'	♑
9	14°40'	♒
10	9°08'	♓
11	13°53'	♈
12	28°53'	♉

☉	25°24'	♒ 9
☽	10°45'	♊ 12
☿	1°14'	♒ 8
♀	0°23'	♓ 9
♂	15°09'	♈ 11
♃	5°55'	♏ 5
♄	3°37'	♉ 11
♅	8°20' (R)	♎ 4
♆	0°49'	♐ 6
♇	26°50' (R)	♍ 4
☊	12°56'	♓ 10
⚷	4°02'	♈ 10
⚸	7°43'	♌ 2
AC	8°33'	♋ 1
MC	9°08'	♓ 10

Miranda

Hub (DE 48°12' / 12°52')
Länge: 012°52' E Breite: 48°12' N

Radixhoroskop
Placidus

Datum: 14.02.1970
Zeit: 13:15 MET

Planeten-Stellungen

☉	Sonne	25°24'		♒ Wassermann	Haus 9
☽	Mond	10°45'		♊ Zwilling	Haus 12
☿	Merkur	1°14'		♒ Wassermann	Haus 8
♀	Venus	0°23'		♓ Fische	Haus 9
♂	Mars	15°09'		♈ Widder	Haus 11
♃	Jupiter	5°55'		♏ Skorpion	Haus 5
♄	Saturn	3°37'		♉ Stier	Haus 11
♅	Uranus	8°20'	(R)	♎ Waage	Haus 4
♆	Neptun	0°49'		♐ Schütze	Haus 6
♇	Pluto	26°50'	(R)	♍ Jungfrau	Haus 4
☊	mKnoten	12°56'		♓ Fische	Haus 10
⚷	Chiron	4°02'		♈ Widder	Haus 10
⚸	Lilith	7°43'		♌ Löwe	Haus 2
AC	Aszendent	8°33'		♋ Krebs	Haus 1
MC	Medium Coeli	9°08'		♓ Fische	Haus 10

Häuser-Stellungen

1	8°33'	♋	Krebs
2	25°42'	♋	Krebs
3	14°40'	♌	Löwe
4	9°08'	♍	Jungfrau
5	13°53'	♎	Waage
6	28°53'	♏	Skorpion
7	8°33'	♑	Steinbock
8	25°42'	♑	Steinbock
9	14°40'	♒	Wassermann
10	9°08'	♓	Fische
11	13°53'	♈	Widder
12	28°53'	♉	Stier

Aspekte

♅	□	AC	+0°14'	♄	⚺	⚷	+0°25'	☿	✱	♆	+0°25'
♀	□	♆	+0°26'	AC	△	MC	+0°34'	♅	✱	⚸	+0°37'
♅	⚻	MC	+0°48'	⚸	⚺	AC	+0°50'	☿	⚺	♀	+0°52'
⚸	⚻	MC	+1°25'	☉	⚻	♇	+1°27'	☽	□	MC	+1°38'
♃	□	⚸	+1°48'	♃	⚻	⚷	+1°54'	☽	□	☊	+2°10'
☽	⚺	AC	+2°12'	♂	⚺	☊	+2°13'	♃	☍	♄	+2°18'
☿	□	♄	+2°23'	♃	⚺	♅	+2°24'	☽	△	♅	+2°26'
♃	△	AC	+2°38'	☿	✱	⚷	+2°48'	♄	⚻	♆	+2°48'
☽	✱	⚸	+3°02'	♃	△	MC	+3°12'	♆	△	⚷	+3°13'
♀	✱	♄	+3°15'	♀	⚻	♇	+3°32'	⚷	△	⚸	+3°41'
☊	☌	MC	+3°48'	☊	△	AC	+4°23'	☽	✱	♂	+4°23'

Quadranten

Quadrant 1	1	⚸
Quadrant 2	4	♃ ♅ ♆ ♇
Quadrant 3	3	☉ ☿ ♀
Quadrant 4	5	☽ ♂ ♄ ☊ ⚷

Elemente

Feuer	4	♂ ♆ ⚷ ⚸
Erde	2	♄ ♇
Luft	4	☉ ☽ ☿ ♅
Wasser	3	♀ ♃ ☊

Qualitäten

Kardinal	3	♂ ♅ ⚷
Fix	5	☉ ☿ ♃ ♄ ⚸
Flexibel	5	☽ ♀ ♆ ♇ ☊

Männlich / Weiblich

Männlich	8	☉ ☽ ☿ ♂ ♅ ♆ ⚷ ⚸
Weiblich	5	♀ ♃ ♄ ♇ ☊

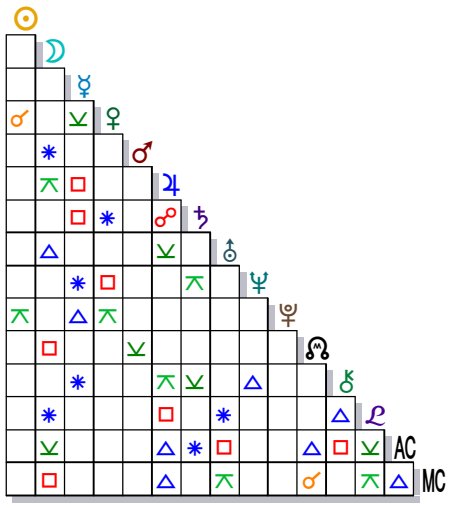

Legende

- ☌ Konjunktion
- ⚺ Halbsextil
- ∠ Halbquadrat
- ✱ Sextil
- Q Quintil
- □ Quadrat
- △ Trigon
- ⚼ Sesquiquadrat
- β Biquintil
- ⚻ Quincunx
- ☍ Opposition

- ☉ Sonne
- ☽ Mond
- ☿ Merkur
- ♀ Venus
- ♂ Mars
- ♃ Jupiter
- ♄ Saturn
- ♅ Uranus
- ♆ Neptun
- ♇ Pluto
- ☊ mKnoten
- ⚷ Chiron
- ⚸ Lilith
- AC Aszendent
- MC Medium Coeli

- ♈ Widder
- ♉ Stier
- ♊ Zwilling
- ♋ Krebs
- ♌ Löwe
- ♍ Jungfrau
- ♎ Waage
- ♏ Skorpion
- ♐ Schütze
- ♑ Steinbock
- ♒ Wassermann
- ♓ Fische

Entdecken Sie Ihren 7. Sinn

Wie Sie Ihre medialen Fähigkeiten entfalten, entwickeln und im Alltag für sich nutzen können

Das Geburtshoroskop eines Menschen wird oft als die "Landkarte der Seele" bezeichnet. Tatsächlich kann Ihnen ein guter Astrologe oder eine gute Astrologin anhand der Sternenkonstellationen bei Ihrer Geburt eine Menge über Sie erzählen. Die oder der Astrologiekundige betrachtet dasselbe Horoskop aus verschiedenen Blickwinkeln. Sie wollen beispielsweise wissen, wie es um Ihre Gesundheit steht oder worauf Sie in einer Partnerbeziehung achten sollen, und immer werden Ihnen verschiedene Facetten Ihrer Persönlichkeit bewusst gemacht. Wenn Sie zum Beispiel eine Deutschlandkarte vor sich ausbreiten und diese unter verschiedenen Gesichtspunkten anschauen, werden Sie - obwohl Sie immer die selbe Karte betrachten - etwas Anderes sehen. Menschen sehen nur das, worauf sie gerade ihren Fokus lenken. All die anderen Dinge nimmt man nicht wahr oder blendet sie einfach aus, als ob sie gar nicht existieren würden.

Das Gehirn bedient sich dieses Mechanismus, weil es schlicht und einfach gar nicht in der Lage wäre, permanent allem, was um einen herum geschieht, zu folgen. Laut Gehirnforschung kann der Verstand gerade einmal sieben Dinge gleichzeitig registrieren, während Bauch bzw. Intuition in der Lage sind, etwa 10.000 Eindrücke zur gleichen Zeit wahrzunehmen.

Man nennt seine Intuition oft den 7. Sinn oder das zweite Gesicht. Jeder Mensch besitzt Intuition, genau wie jeder Mensch über einen Verstand, Hände, Füße, Augen und Ohren verfügt. Weil der moderne, aufgeklärte und wissenschaftlich beeinflusste Mensch jedoch meist nur noch seinem Verstand vertraut, gerät das Wissen über den 7. Sinn immer mehr in Vergessenheit oder verkümmert. Das, was man mit diesem Sinn erfasst, kann mit den anderen fünf Sinnen nicht berührt, gehört, gesehen, geschmeckt oder gefühlt werden.

In der heutigen Zeit beschäftigen sich immer mehr Menschen mit ihrem 7. Sinn, weil sie intuitiv spüren, dass die Welt nicht nur aus Dingen besteht, die man begreifen kann. Der 7. Sinn wird einem viele neue Möglichkeiten eröffnen, sich das Leben im Alltag leichter zu machen - wenn man in der Lage ist, ihn richtig zu nutzen.

Dieses Horoskop soll Ihnen als Wegweiser zu Ihrem persönlichen 7. Sinn dienen. Es zeigt Ihnen einfache und praktische Möglichkeiten auf, wie Sie jene Informationen, die Ihnen Ihre Intuition ständig zur Verfügung stellt, in Ihrem Alltag sinnvoll einsetzen und nutzen können.

Dieses Horoskop soll Ihnen Facetten Ihrer Persönlichkeit vorstellen, die Ihnen vielleicht noch nicht oder nur teilweise bekannt sind. In den folgenden Texten wird die Landkarte Ihrer Seele beschrieben und versucht, hinter Ihre offensichtlichen Persönlichkeitsmerkmale zu blicken. Der Fokus wird also auf die Wahrheit hinter der Wahrheit gerichtet.

Aber was ist eigentlich die Wahrheit?

Sie betrachten gerade eine wunderschöne, rote Tulpe, die in einer Vase auf dem Wohnzimmertisch steht. Die Tulpe ist in ihrer vollen Blüte und verströmt einen zarten, wunderbar süßlichen Duft. Das warme Rot ihrer Blütenblätter, die sich schön weich anfühlen und zu einem Kelch geformt sind, löst viele Empfindungen. Das ist Ihre Wahrheit.

Wenn Sie einen Gärtner fragen, kann dieser Ihnen vielleicht den wissenschaftlichen Namen und die Gattung der Tulpe benennen. Und vielleicht wird er auch sagen, dass diese Tulpe übermorgen verblüht ist. Auch das ist ein Teil der Wahrheit.

Ein verliebter Mann bringt vielleicht einen Strauß Tulpen zu seiner Angebeteten. Sie ist enttäuscht, weil er keine Rosen gebracht hat und empfindet die schlichte Tulpe als hässlich und viel zu billig. Auch das ist eine Facette der Wahrheit.

Und so könnte man ganzes Buch mit vielen unterschiedlichen Geschichten über diese Tulpe füllen. Alles wäre wahr. Aber dennoch könnte man niemals die ganze Wahrheit, die es über diese Tulpe zu sagen gibt, in solch ein Buch packen.

Auch der 7. Sinn versetzt einen nicht in die Lage, die komplette Wahrheit hinter all den Dingen auf dieser Welt zu erfassen. Aber er wird einem dabei helfen, mehrere Teile der Wahrheit zu erkennen. Was aber noch viel wichtiger ist: Er zeigt einem, dass nicht alle Menschen das Gleiche als wahr betrachten. Das lässt über den Tellerrand hinaus blicken und macht offener und toleranter, was das Zusammenleben mit anderen enorm erleichtern wird. Und genau das möchte dieses Horoskop erreichen. Lassen Sie sich anhand Ihrer Landkarte auf eine Reise in bisher noch unentdeckte Gebiete mitnehmen.

Dieses Horoskop ersetzt nicht Ihr Geburtshoroskop - es ist aber eine hervorragende Ergänzung, die Ihren Horizont über das Alltägliche hinaus erweitern wird.

Es kann vorkommen, dass sich Aussagen widersprechen. Dies liegt daran, dass ein Horoskop nur allgemeine Hinweise liefert und niemals jede Möglichkeit der Deutung berücksichtigen kann.

Natürlich ist ein Mensch ein Wesen voller Widersprüche - Sie handeln ja auch nicht immer in jeder Situation gleich. Auf der Arbeit sind Sie vielleicht zurückhaltender und ordentlicher als zu Hause oder umgekehrt. Der Mensch spielt immer unterschiedliche Rollen, egal wo er gerade ist.

Falls Ihnen beim Lesen dieses Horoskops Aussagen begegnen, die sich zwei- oder mehrmals wiederholen, sind diese in der Regel besonders zutreffend. Dies ist auch der Fall, wenn bestimmte Aussagen starke Gefühle in Ihnen auslösen. Ob diese Emotionen positiv oder negativ sind, spielt keine Rolle. Falls Sie sich unsicher sein sollten, ob dieses Horoskop auf Sie wirklich passt, sollten Sie Ihren besten Freund oder Ihre beste Freundin zu Rate ziehen. Außenstehenden fallen bestimmte Eigenschaften an Ihnen eher auf als Ihnen selbst.

Weil ein Bild viel mehr sagen kann als tausend Worte und weil Bilder besser und schneller vom Unterbewusstsein aufgenommen werden können, gibt es in diesem Horoskop zu jeder Konstellation ein passendes Bild. Lassen Sie dieses Bild eine Weile auf sich wirken, bevor Sie weiter lesen. Oder nutzen Sie dieses Bild als Meditationshilfe. Dadurch wird es Ihnen leichter fallen, die Botschaften hinter den Zeilen zu verstehen und nebenbei Ihren 7. Sinn ganz ohne Anstrengung zu aktivieren und zu verbessern.

Vielleicht nehmen Sie dieses Horoskop einfach mal in die Hand und denken an einen bestimmten Lebensbereich, den Sie verändern möchten. Schlagen Sie eine beliebige Seite mit der Absicht auf, dort einen wichtigen Hinweis zu finden, und beginnen Sie zu lesen. Vielleicht wird Sie gleich der erste Satz verblüffen - probieren Sie es einfach aus.

Es beginnt so konkret und alltäglich wie möglich und wird im Laufe des Horoskops immer spiritueller. Aber trotzdem bleiben Tipps, wie Sie Ihre Spiritualität und Ihre medialen Fähigkeiten im Alltag sinnvoll einsetzen können, nicht auf der Strecke.

Die Sterne zeigen Ihnen nur Neigungen an, aber keine zwingend vorgeschriebenen Entwicklungen. Sie selbst bestimmen, welchen Entwicklungsweg Sie nehmen und ob Sie überhaupt bereit sind, Ihre medialen Fähigkeiten zu trainieren. Suchen Sie sich aus den vielfältigen Möglichkeiten, die in diesem Horoskop beschrieben werden, jene heraus, die Sie im Herzen am meisten Ansprechen. Wichtig ist nur, dass Sie offen für etwas Neues in Ihrem Leben sind. Dieses Horoskop kann, wenn Sie Ihren 7. Sinn entwickeln möchten, ein guter Wegweiser für Sie sein und Ihnen bei Ihrer Suche nach dem richtigen Pfad helfen. Übernehmen Sie die Verantwortung für Ihr eigenes Leben und Ihre Entwicklung. Lassen Sie sich inspirieren - dann haben die nun folgenden Zeilen ihr Ziel erreicht.

Der Uranus in Ihrem Horoskop

Man sagt, dass der Mensch ein Gewohnheitstier ist. Wenn man sich sein alltägliches Leben einmal genauer betrachtet, trifft das meistens zu. Oftmals hat man einen geregelten Tagesablauf mit entsprechenden von sich oder anderen Umständen festgelegten Ritualen, die sich Tag für Tag wiederholen. Vielleicht steht man zu einer bestimmten Uhrzeit auf, geht zur Arbeit, isst, kommt nach Hause, verbringt den

Abend genau so, wie man ihn gestern verbracht hat, und geht dann zu Bett, um diesen Ablauf am darauffolgenden Tag zu wiederholen.

Für viele alltägliche Tätigkeiten ist diese gleichförmige Routine sinnvoll, denn es wäre äußerst mühsam, sich jedes Mal beim Ankleiden Gedanken darüber zu machen, ob man erst das Unterhemd und dann die Unterhose oder umgekehrt anziehen sollte. Aber wenn der Tag zu sehr mit Routinetätigkeiten angefüllt ist, kommt man gar nicht mehr dazu, über sich und sein Leben nachzudenken, und darüber, ob das, was man schon seit Jahren tun, noch dem eigenen Wesen entspricht.

Wenn alles im Leben scheinbar zu glatt läuft, braucht man jemanden, der einen wachrüttelt. Dafür ist im Horoskop Uranus zuständig. Schon damals, als dieser Planet 1781 entdeckt wurde, brachte er alles völlig durcheinander. Da niemand damit rechnete, einen neuen Planeten im Sonnensystem zu finden, wurden Uranus auch gleich Eigenschaften wie Umsturz, plötzliche Veränderung und revolutionäre Erkenntnisse zugeschrieben, um nur ein paar zu nennen.

In dem Tierkreiszeichen und Haus, wo Uranus in Ihrem Horoskop steht, laufen die Dinge nicht so glatt und berechenbar ab wie sonst. Uranus reißt Sie durch unvorhersehbare Ereignisse ständig aus Ihrem Alltagstrott heraus und fordert Sie auf, schnell und oft auch unkonventionell zu handeln. In dem Bereich, in dem Uranus steht, haben Sie auch öfters Geistesblitze. Sie sind offen für neue Impulse und zukunftsweisende Ideen.

Dort wo Uranus in Ihrem Horoskop steht, werden Sie immer wieder dazu gezwungen, Ihre mühsam erarbeitete Sicherheit aufzugeben und neue Wege zu gehen. Solange alles in gewohnten Bahnen läuft, braucht man seine Intuition nicht zu bemühen. Aber wenn die Dinge nicht mehr so funktionieren wie gewohnt, muss man sich öffnen und seinen 7. Sinn einsetzen, um sich den ungewohnten Gegebenheiten anzupassen. Ohne den wachrüttelnden Uranus, der das geregelte Leben durcheinander bringt, hätte man kein Interesse daran, seinen 7. Sinn zu entwickeln. Mit den scheinbar "zu-fälligen" Ereignissen, die Uranus in das Leben bringt, beginnt man zu akzeptieren, dass es mehr zwischen Himmel und Erde gibt. Und das bringt den sonst so dominanten Verstand dazu, die Herrschaft über das Leben für einige Zeit an die Intuition abzugeben.

Uranus ist der Herrscherplanet des Tierkreiszeichens Wassermann. Dort wo Ihr Wassermann im Horoskop steht, werden Sie immer wieder aus Ihren altbekannten Bahnen katapultiert und müssen sich neuen Gegebenheiten schnell anpassen. Diese Fähigkeiten sind sehr wichtig, um Ihren 7. Sinn zu aktivieren. Falls bedeutsame Punkte oder Planeten in Ihrem Horoskop im Wassermann stehen, werden auch diese gedeutet.

Dieses Horoskop beschreibt Ihnen zuerst ein Bild, welcher Art die Situationen sind, die Sie immer wieder zum Umdenken anregen. Im ersten Abschnitt erfahren Sie, was geschieht, wenn Sie den Ruf des Uranus nach Veränderung ignorieren oder versuchen, die notwendigen Veränderungen aufzuhalten. Im zweiten und letzten Absatz wird dann erklärt, was für Möglichkeiten Sie haben, auf die Haus- und Zeichenstellung des Uranus zu reagieren. Falls Ihr Uranus Aspekte zu anderen Planeten bildet, werden auch diese gedeutet.

Harmonische Beziehungen, ohne festzuhalten (Uranus in der Waage)

Bild: Sie ziehen in eine neue Umgebung und lassen Ihre alten Freunde zurück.

Für Sie ist es sehr wichtig, mit anderen Menschen harmonisch zusammenzuleben, sei dies nun der eigene Partner oder die eigene Ehefrau oder Freunde. Sie tun eine Menge, um ein gleichberechtigtes und harmonisches Miteinander zu gewährleisten. Wahrscheinlich fungieren Sie oft als Friedensstifter. Sie wissen genau, welcher Ihrer Freunde wen nicht so gut leiden kann. Sobald es Ihnen jedoch gelingt, Harmonie in Ihre Beziehungen zu bringen, taucht eine neue Person auf, die sich nicht so leicht in das bestehende Gefüge einordnen lässt. Entweder Ihre Freunde mögen Ihren Partner oder Ihre Partnerin nicht sonderlich.

Oder Ihre Frau oder Ihr Mann kann mit Ihren Freunden nur wenig anfangen. Vielleicht müssen Sie aufgrund von Lebensveränderungen auch öfter alte, lieb gewordene Freunde hinter sich lassen, um irgendwo anders wieder komplett neu anzufangen. Weil Sie die alten Beziehungen oft noch eine Weile aufrecht erhalten möchten, investieren Sie viel Zeit und Energie, diese zu pflegen. Sie wundern sich dann vielleicht, warum immer Sie derjenige sind, der anruft und sich meldet. Sie haben stets ein offenes Ohr für Ihre Lieben und sind immer da, wenn jemand Sie braucht. Leider mussten Sie aber oft erleben, dass Sie - sobald Sie einmal Kummer hatten - völlig allein dastanden.

Genau so, wie Sie sich im Leben weiter entwickeln, verändern sich auch Ihre Beziehungen. Es kann durchaus sein, dass ein Partner, eine Partnerin oder ein guter Freund sich mit Ihnen mitentwickelt und Ihnen lange zur Seite steht. Aber oft gilt es, lieb gewordene Menschen zu verabschieden. Wahrscheinlich konnten Sie bereits feststellen, dass schnell ein neuer Freund in Ihr Leben trat, nachdem Sie einen anderen hinter sich gelassen haben. Sobald Sie spüren, dass nur Sie der- oder diejenige sind, die ein Interesse an einer Beziehung oder Freundschaft hat, sollten Sie sich fragen, ob es sich lohnt, weiter am Alten festzuhalten. Manchmal kann es auch sinnvoll sein, Menschen bewusst hinter sich zu lassen, obwohl diese Ihre Beweggründe nicht verstehen können. Oft kostet es mehr Energie, eine überholte Freundschaft aufrecht erhalten zu wollen, als denjenigen einmal vor den Kopf zu stoßen. Auch wenn es Sie schmerzt, jemanden verletzen zu müssen, sollten Sie bedenken, dass Sie einen Menschen, mit dem Sie eine Scheinfreundschaft aufrechterhalten, im Grunde genommen belügen und ihn dadurch noch mehr verletzen. Die Wahrheit ist nicht immer angenehm, aber doch sehr heilsam. Wenn Sie sich nicht sicher sind, wie tief eine Freundschaft mit einem bestimmten Menschen ist, rufen Sie diesen einfach mal an, wenn Sie ein Problem haben. In diesen Fällen trennt sich immer die Spreu vom Weizen und Sie wissen genau, auf welche Menschen in Ihrem Leben Sie sich wirklich verlassen können.

Ihre Seele ist Ihr Zuhause (Uranus im 4. Haus)

Bild: Sie hängen Ihre Lieblingsbilder in ihrem Hotelzimmer auf.

Weil Sie schon als Kind öfter umziehen und all Ihre Freunde und Ihre vertraute Umgebung hinter sich lassen mussten, konnten Sie nie ein richtiges "Heimatgefühl" entwickeln. Dadurch haben Sie schon früh gelernt, dass Sie sich in einer neuen Umgebung nicht zu sehr einleben sollten. Sie finden zwar überall schnell Freunde und können sich in jedem Zimmer einrichten. Aber Sie haben stets das Gefühl, gleich wieder wegziehen zu müssen. Solange Sie Ihre Heimat im Außen suchen, fühlen Sie sich stets getrieben. Und falls Sie sich an einem Ort ganz besonders wohlfühlen, werden Sie bald wieder gezwungen sein, die Zelte abzubrechen und woanders neu anzufangen. Das Gefühl, nirgendwo zu Hause zu sein, kann Ihnen Schmerzen bereiten. Deshalb fangen Sie vielleicht damit an, sich mit Psychologie oder Selbstfindungstechniken zu beschäftigen. Ihnen dürften auch Arbeiten mit und an der Familie viele wichtige Erkenntnisse liefern, die Ihnen helfen, sich selbst und Ihre seelischen Bedürfnisse besser kennenzulernen. Die Arbeit mit Ihrer Seele kann Sie so faszinieren, dass Sie gar keine Lust mehr empfingen, sich vor die Türe zu wagen. Wenn Sie sich aber zu sehr in sich selbst zurückziehen, wird es für Sie unmöglich, am alltäglichen Leben teilzunehmen und Menschen zu finden, die Ihnen dabei helfen könnten, sich auch in Ihrem äußeren Umfeld wohler zu fühlen.

Da Sie an keinen äußeren Wohnort wirklich gebunden sind, haben Sie die Möglichkeit, sich eine ganz neue Basis zu suchen. Finden Sie erst einmal heraus, was Ihrer Seele wirklich gut tut und in welchen Räumen sie sich besonders wohl fühlt. Spielen Sie ruhig mit Möbeln, Farben oder anderen Einrichtungsgegenständen, bis Sie das gefunden haben, was Ihnen Kraft und Halt gibt. Dies kann sich in einem Jahr wieder ändern. Wahrscheinlich wird sich Ihr äußerer Wohnraum

ständig Ihrer seelischen Entwicklung anpassen. Aber dies ist Ihre Herausforderung und Ihr Spielfeld auf dieser Welt. Das Anschaffen eines neuen Bettes kann bei Ihnen beispielsweise eine ganze Flut an alten Erinnerungen auslösen, die noch ernst genommen und bearbeitet werden wollen. Wahrscheinlich haben Sie einen guten Blick für Wohlfühlplätze. Und vielleicht interessieren Sie sich für Feng Shui oder die Geomantie, die sich mit Energien von Landschaften beschäftigt. Auch kann die Suche nach Ihrer wahren Herkunft eine große Faszination auf Sie ausüben. Alles was mit Ihrer Familie oder mit Ihren Ahnen zu tun hat, verbindet Sie mehr und mehr mit dieser Welt. Sobald Ihre Seele bei Ihnen Wurzeln schlagen kann und Sie sich mit Ihrer Vergangenheit ausgesöhnt haben, werden Sie sich auch im Äußeren immer mehr zu Hause fühlen - egal wo Sie gerade sind.

Die richtige Idee zur richtigen Zeit (Mond Trigon Uranus)

Bild: In einem Labyrinth begegnen Sie zufällig einem Menschen, der Ihnen heraus hilft.

Ihre erfrischende und unkonventionelle Art, Gefühle auszudrücken, kommt bei Ihren Mitmenschen gut an. Ganz intuitiv finden Sie die richtigen Worte, wenn jemand in einer scheinbar verfahrenen Situation feststeckt. Ihr 7. Sinn besteht in einem völlig anderen Zugang zu Ihrer Gefühlswelt und den Gefühlswelten Ihrer Mitmenschen. Diese Gabe hilft Ihnen dabei, ganz intuitiv den schnellsten, leichtesten und unkonventionellsten Weg aus jeder schwierigen Situation heraus zu finden. Auch wenn es Ihnen passieren sollte, dass Sie einmal ein Brett vor dem Kopf haben, schaffen Sie es, über den Rand hinauszublicken oder das winzige Loch, das andere übersehen haben, zu finden. Manchmal gehen Ihnen die Dinge so leicht von der Hand, dass Sie glauben, jeder Situation gewachsen zu sein. Vielleicht neigen Sie auch zu vorschnellen Lösungen, die Sie in eine Sackgasse führen, weil Sie sich zu sehr auf Ihren Willen oder Ihren Verstand verlassen haben. Anscheinend brauchen Sie knifflige Situationen im Leben, damit Ihre Intuition gefordert wird und wenn Sie sich selbst keine solchen Gelegenheiten schaffen, werden Ihnen diese von Ihrer Umwelt geboten. Wenn Ihr Leben "normal" verläuft, könnte es Ihnen schnell zu langweilig werden. Sie machen sich auf die Suche nach neuen Möglichkeiten, Ihr Verständnis Ihrer Gefühlswelt zu erweitern.

Wenn Sie es zulassen, dass Ihre Intuition mit Ihrem unkonventionellen Denken Hand in Hand arbeitet, ohne dass Sie mit Ihrem Verstand oder Ego eingreifen, haben Sie einen sehr gut ausgeprägten 7. Sinn. Sie wünschen sich wahrscheinlich, diese Gabe nicht nur unbewusst nutzen zu können, sondern auch bewusst einzusetzen. Mit etwas Übung ist Ihnen dies auch möglich. Wenn Sie sich gedanklich wieder einmal so richtig festgefahren haben, hilft Ihnen wahrscheinlich ein Spaziergang oder eine völlig andere Tätigkeit, damit Ihr Verstand abgelenkt ist und Ihre Intuition wieder freier fließen kann. Vielleicht kommen Ihnen die Lösungen für Ihre Probleme oder die Sorgen anderer an den unmöglichsten Orten in den Sinn. Vielleicht schauen Sie gerade gedankenverloren ein paar Wolken nach, die gerade eine Form bilden, die sich wunderbar für Ihr Firmenlogo eignet. Geistesblitze lassen sich weder kontrollieren noch willentlich herbeiführen - sie müssen ganz von selbst kommen. Versuchen Sie, bei einem schwierigen Problem erst einmal abzuschalten und Ihre Gedanken ganz woanders hin schweifen zu lassen - das wird Ihren 7. Sinn automatisch anregen. Umso weniger Sie grübeln und Ihre Probleme loslassen, desto schneller werden Sie eine sehr erfrischende, einfache und unkonventionelle Lösung finden - für sich und auch für Ihre Mitmenschen.

Lassen Sie Ihre Mitmenschen selbst zu ihrem Glück kommen (Uranus Quadrat Aszendent)

Bild: Sie gehen voran und die Anderen folgen Ihnen.

Ein ruhiges, sicheres Leben voller Alltagsroutine ist absolut nichts für Ihren unruhigen und ungeduldigen Geist. Wahrscheinlich rebellieren Sie schon früh gegen Autoritätspersonen wie Eltern oder Lehrer, da Sie sich sehr schnell eingeschränkt und beengt fühlen. Sie sind auch

bereit, große Risiken für eine Sache, die Ihnen am Herzen liegt, einzugehen. Notfalls brechen Sie von heute auf morgen alle Brücken hinter sich ab und folgen Ihrer Intuition, die Sie gerade auf einen neuen, für Sie sehr aufregenden und spannenden Abenteuerpfad führt. Vielleicht wünschen Sie sich manchmal, dass Sie nicht so stürmisch und ungeduldig vorgeprescht wären. Aber gerade diese abrupten Vorstöße ermöglichen es Ihnen, eine Menge Erfahrungen zu sammeln. Sie sind oft zwischen dem Wunsch, als Pionier und Einzelkämpfer alles auf eigene Faust herauszufinden, und der Sehnsucht nach gleichgesinnten Kameraden, die Sie auf dem Weg begleiten, hin und hergerissen. Da Sie schon oft die Erfahrung machen mussten, dass Sie sich auf nichts und niemanden wirklich verlassen können - nicht mal auf Ihren 7. Sinn - wollen Sie sich auf tiefere Beziehungen zu Ihren Mitmenschen lieber nicht einlassen. Sie brauchen viel Freiheit. Da Sie stets von einer unsichtbaren Kraft angetrieben werden, kann jede Beziehung, in welcher Sie beispielsweise die Verantwortung für Kinder übernehmen sollten, Ihnen wie ein Gefängnis vorkommen.

Ihr 7. Sinn, der aus einem "guten Draht" zum aktuellen und zukünftigen Zeitgeschehen besteht, ist für Sie eine treibende Kraft, ständig Altes hinter sich zu lassen und neue Wege auszuprobieren. Wer bei jedem neuen Trend vorne mit dabei ist oder diesen gar prägt, bleibt ständig in Bewegung. Aber das ist ja genau das, was Sie sich wünschen. Versuchen Sie, nicht sofort jede menschliche Beziehung als Bedrohung Ihrer Freiheit zu sehen, denn es gibt wahrscheinlich mehr Personen in Ihrem Umfeld, die mit Ihrem unsteten Lebensweg zurechtkommen, als Sie sich vorstellen können. Wenn Sie sich einer Gruppe von Gleichgesinnten anschließen, müssen Sie sich nicht ständig allein durchkämpfen. Wenn es darum geht, größere und schwierigere Projekte voranzubringen, kann Ihre Tatkraft der Motor jeder Gruppe sein. Falls Sie versuchen, Ihren rebellischen Geist zu unterdrücken, werden Sie wahrscheinlich in Ihrem Umfeld mit Menschen konfrontiert, die sich gegen alte Konventionen auflehnen. Auch wenn Ihr 7. Sinn Sie manchmal auf ungewöhnliche Ideen bringt, brauchen Sie diese jedoch, um zu wachsen und an Erfahrungen zu gewinnen. Es ist nun einmal Ihre Aufgabe, die Menschen aufzurütteln und gegen überholte Traditionen zu verstoßen. Wenn Sie lernen zu akzeptieren, dass Ihr Leben aus vielen abrupten Richtungswechseln besteht, wird es für Sie immer einfacher, mit den Strömungen der Zeit mitzufließen.

Lernen Sie, Ihre Zeit richtig einzuteilen (Uranus Quincunx Medium Coeli)

Bild: Sie trödeln herum und verpassen den Check-in auf einem Flughafen.

Sie haben viele Träume und Zukunftsvisionen und wollen diese gerne in die Welt bringen. Anfangs werden die Chancen, die sich Ihnen täglich bieten, gar nicht so wahrgenommen. Vielleicht wollen Sie ein normales Leben führen. Sie wehren sich gegen die vielen Veränderungen in Ihrem Leben. Trotzdem führt Sie Ihr Leben immer wieder in die Richtung Ihrer starken Träume, in denen es um eine bessere Welt geht. Sie sollten sich aufgerufen fühlen, diese Visionen Wirklichkeit werden zu lassen.

Sobald Sie sich darauf einlassen, werden Sie viel Unterstützung von Ihrem Umfeld erhalten. Sie werden nichts alleine machen. Automatisch werden Sie geführt, weil Sie aus vollem Herzen "Ja" zu Ihrer Lebensaufgabe sagen. Diese ist unkonventionell und zukunftsorientiert. Sie beinhaltet Ihre übersinnlichen Fähigkeiten. Sie brauchen nicht viel zu tun. Lenken Sie lediglich Ihre Aufmerksamkeit auf die Erfüllung Ihrer Träume, und schon werden Ihnen automatisch die richtigen Menschen über den Weg laufen. Lassen Sie sich nur von Ihrem Herzen führen. Dadurch werden sich Ihr 7. Sinn und Ihre außersinnlichen Fähigkeiten entwickeln.

Das Tierkreiszeichen Wassermann in Ihrem Horoskop

Wassermann ist das beherrschende Zeichen des derzeitigen, neuen Wassermann-Zeitalters. In diesem Zeitalter wird man quasi zum Mitschöpfer auf dieser Erde. Man erkennt den göttlichen Teil in sich und ist bereit, alte Glaubenssätze und Ansichten über den Haufen

zu werfen, um endlich zum Schöpfer seiner Realität zu werden. Eigenschaften wie Freiheit, Gleichwertigkeit und Teamgeist werden diesem Zeichen ebenfalls zugeschrieben.

Wenn sich Planeten oder wichtige Punkte im Horoskop in diesem Tierkreiszeichen befinden, ist man in diesen Bereichen nicht mehr länger bereit, sich den altgedienten, gesellschaftlichen Normen zu fügen. Man möchte über sich hinauswachsen und wird dazu gedrängt, über seinen Tellerrand hinauszublicken. Es kommt in diesen Bereichen immer wieder zu freiwilligen oder unfreiwilligen Umbrüchen, die einen dazu anregen, seinen 7. Sinn einzusetzen. Da man mit den herkömmlichen Methoden nicht mehr weiter kommt, ist man quasi dazu gezwungen, seiner Intuition zu vertrauen, um einen Weg aus diesem unerwarteten Dickicht zu finden. Das Herz wird zum Führer und der Verstand schaut staunend zu, ohne dass er viel zu melden hätte.

Dort, wo Ihr Wassermann im Horoskop steht, werden Sie immer wieder mit unvorhersehbaren Überraschungen konfrontiert, die eine schnelle und unkonventionelle Lösung erfordern. Sie müssen quasi stets neue Wege entwickeln und neue, Ihnen bisher unbekannte Fähigkeiten einsetzen, die Sie bisher noch nie erproben konnten. Diese Fähigkeiten sind sehr wichtig, um Ihren 7. Sinn zu aktivieren. Falls wichtige Punkte oder Planeten in Ihrem Horoskop im Wassermann stehen, werden diese gedeutet.

In diesem Horoskop zeigt Ihnen zuerst ein Bild, welcher Art die Situationen ist, die Sie immer wieder aus Ihrem alltäglichen Trott herauskatapultieren. Im ersten Abschnitt erfahren Sie, was geschieht, wenn Sie den Ruf des Tierkreiszeichen Wassermann nach Veränderung ignorieren oder versuchen, die notwendigen Veränderungen aufzuhalten. Im zweiten und letzten Absatz wird Ihnen dann erklärt, was für Möglichkeiten Sie haben, neue Wege zu beschreiten und die notwendigen Veränderung einzuleiten.

Rebell mit Herz (Sonne im Wassermann)

Bild: Sie versorgen Ihre Umgebung mit selbst gezüchtetem Gemüse.

Weil Sie schon immer für neuartige Ideen offen waren und auch nicht davor zurückschrecken, unkonventionelle Wege zu gehen, werden Sie von Ihren Mitmenschen entweder bewundert oder als Sonderling abgestempelt. Sie engagieren sich stark für Menschen oder Gruppen, die es sich zum Ziel gesetzt haben, die Welt zu verbessern. Auch Sie haben Ihre eigenen Vorstellungen davon, was der einzelne Mensch beitragen kann, um das Leben auf diesem Planeten angenehmer, gesünder und friedvoller zu machen. Ihren Mitmenschen fällt es oft schwer, Ihren Theorien zu folgen. Weil sie diesen oft zu utopisch und unmöglich erscheinen. Sie fühlen sich wie auf einer einsamen Insel. Um Sie herum herrscht Ihrer Meinung nach großes Unverständnis, was Sie oft zum Rebell werden lässt. Immer wieder versuchen Sie, den Menschen klarzumachen, dass das Leben auf diesem Planeten viel effektiver und einfacher gestaltet werden könnte, wenn man sich von ein paar Ihrer Meinung nach überholten und verstaubten Methoden verabschieden würde. Sie wollen die Tatsache nicht akzeptieren, dass Ihre Mitmenschen zugunsten der Sicherheit das Neue ablehnen. Sie haben sich immer wieder gegen verkrustete Normen und veraltete Lebensanschauungen aufgelehnt. Manchmal ist Ihnen Ihre rebellische Haltung so in Fleisch und Blut übergegangen, dass Sie um jeden Preis anders sein wollten.

Hinterfragen Sie sich immer wieder und machen Sie sich bewusst, warum Sie anders sein wollen und gegen welche Regeln Sie sich auflehnen. Nur wenn Sie wahrhaftig fühlen, dass etwas nicht in Ordnung ist, können Sie dies auch Ihrer Umwelt deutlich machen. Wenn Sie wirklich aus Ihrem tiefsten Herzen heraus Probleme auf ungewöhnliche Art lösen, dann werden Sie von Ihren Mitmenschen ernst genommen. Ihre Ideen finden mehr und mehr Gehör. Leute wie Sie, die früher als "verrückte Traumtänzer"

abgestempelt wurden, sind jetzt gefragter denn je. Schreiten Sie mutig voran und seien Sie ein Vorbild für alle, indem Sie Ihre eigene Individualität leben und Ihre eigene Wahrheit verkünden. Versuchen Sie nicht, Ihre Mitmenschen von Ihren Vorstellungen zu überzeugen, auch wenn diese noch so genial sind. Leisten Sie Ihren Beitrag unabhängig von Ihren Mitmenschen. Sie werden feststellen, dass sich Ihnen immer mehr Leute anschließen werden, um ihre kreativen Lösungsvorschläge einzubringen. Leben Sie Ihre Träume im Alltag und seien Sie aus Ihrem tiefsten Herzen anders als die anderen. Dies öffnet Ihnen den Zugang zu Ihrem 7. Sinn. Ihr erfrischender Impuls ist ein Segen für diese Welt und wird vielen Leuten automatisch die Augen öffnen, ohne dass Sie viel Überzeugungsarbeit leisten müssen. Seien Sie einfach Sie selbst - ein Rebell mit Herz.

Neue Ideen im Alltag umsetzen (Merkur im Wassermann)

Bild: Sie sitzen in einer Bücherei und auf Ihrem Tisch liegen viele Bücher über esoterische Themen, in denen Sie genüsslich schmökern.

Natürlich ist Ihr Interesse nicht nur auf esoterische Gebiete beschränkt. Sie sind von allen möglichen zukunftsorientierten Theorien und Wissenschaften fasziniert. Vielleicht ist es die Genforschung, die heilige Geometrie, die Raumfahrt oder die Computertechnik - vielleicht geht es bei Ihnen aber auch um alternative Energie oder neuartige Heilmethoden. Für neue Erkenntnisse, die Ihnen dabei helfen könnten, die Welt zu verbessern, sind Sie stets aufgeschlossen. Sie wissen, dass die Menschheit mit ihrem bisherigen Verhalten die Umwelt geschädigt und dadurch Krankheit und Leid hervorgerufen hat. Sie sind sich sicher, dass mit Hilfe Ihrer eigenen Geistesblitze und anderen bahnbrechenden Erkenntnissen das Leben der Menschen angenehmer und besser werden kann. Voller Eifer erzählen Sie Ihren Mitmenschen von Ihren Ideen und wie diese verwirklicht werden könnten. Es fällt Ihnen jedoch schwer, Ihre Theorien auch in die Praxis umzusetzen, da Ihr sprunghafter Geist so viele Einfälle auf einmal realisieren möchte. Deshalb werden Sie von Ihrer Umwelt oft als Träumer oder Fantast bezeichnet. Ihre vielen genialen Ideen bleiben unverwirklicht. Manchmal verwerfen Sie Ihre Geistesblitze viel zu schnell, da Ihnen die Geduld für einen Selbstversuch oder tiefer gehende Forschungen fehlt.

Versuchen Sie nicht länger, Ihre Mitmenschen dazu zu bewegen, Ihre Ideen umzusetzen, damit die Welt besser wird. Der einzige, der beweisen kann, dass Ihre Einfälle wirklich funktionieren und sich positiv auf die Umwelt auswirken, sind Sie selbst. Wenn Sie damit beginnen, Ihre vielen Ideen im Alltag umzusetzen, werden Sie sehr bald herausfinden, welche davon sich wirklich auf Dauer realisieren lassen. Wenn Sie beispielsweise zu der Erkenntnis gekommen sind, dass Kaffee schädlich für die Menschen ist, reduzieren Sie selbst Ihren Kaffeegenuss und spüren Sie in Ihren Körper hinein. Wenn Sie sich für erneuerbare Energien interessieren, probieren Sie diese an Ihrem eigenen Haus aus und erzählen Sie dann Ihren Mitmenschen über Ihre Erfolge. Ihr Umfeld hört Ihnen viel interessierter zu, wenn Sie von Ihrer eigenen Idee aus vollem Herzen überzeugt sind. Dies können Sie nur damit erreichen, indem Sie sich selbst davon überzeugen, dass Ihre Theorie im Alltag umgesetzt werden kann. Von einer besseren Zukunft zu träumen ist der Anfang – diese dann aber auch selbst zu realisieren, das ist die große Herausforderung, die Ihr Herz mit Freude erfüllen und Ihren 7. Sinn schulen wird. Anstatt Ihre Mitmenschen davon überzeugen zu wollen, Ihre Ideen zur Verbesserung der Welt anzuwenden, können Sie diese dazu motivieren, Sie bei der Umsetzung Ihrer Pläne zu unterstützen.

Ihr viertes Haus

Das vierte Haus im Horoskop wird auch als Immun Coeli oder als der tiefste Punkt im Tierkreis bezeichnet. Daher symbolisieren das Tierkreiszeichen und eventuell vorhandene Planeten in Ihrem vierten Haus Ihre Herkunft bzw. Ihre Wurzeln. Auch das Unterbewusstsein, die Seele und Ihre Wohnverhältnisse lassen sich aus dem vierten Haus ablesen.

Im Folgenden geht es um die seelische Aspekte Ihres vierten Hauses. Diese Fragen werden beantwortet:

- Was braucht Ihre Seele, um sich für den 7. Sinn oder spirituelle Themen zu öffnen?
- Welche Bedingungen sollten vorhanden sein, damit Sie Ihren 7. Sinn spüren, trainieren oder einsetzen können?
- Welche Umgebung unterstützt Ihren 7. Sinn am besten?

Falls sich Planeten oder wichtige Punkte in Ihrem Horoskop in diesem Haus befinden, verstärkt sich dessen Einfluss.

Zuerst wird Ihnen anhand eines Bildes aufgezeigt, was Ihren 7. Sinn fördert, damit Sie diesen besser für sich entdecken oder trainieren können. Danach folgt ein Abschnitt, in welchem beschrieben wird, in welcher Umgebung sich Ihr 7. Sinn am besten entfalten kann und welche Gegenstände Ihnen dabei helfen können, mehr aus Ihrem Fähigkeiten zu machen. Vielleicht haben Sie aufgrund der Beschreibungen Lust, sich Ihren ganz privaten Rückzugs- und Meditationsraum einzurichten. Im zweiten und letzten Abschnitt erfahren Sie, wie Sie Ihren 7. Sinn entfalten und nutzen können, und Sie bekommen Tipps, welche Art von Meditationen oder Techniken sich für Ihre speziellen Fähigkeiten eignen könnten.

Gut vorbereitet in die Meditation gehen (4. Haus in der Jungfrau)

Bild: Sie zeichnen eine Landkarte von einer bislang unbekannten Gegend.

Vielleicht brauchen Sie eine regelmäßige Zeit für sich, um sich für Medialität öffnen zu können, beispielsweise zweimal pro Woche ab 20 Uhr. Planen Sie die Einrichtung Ihres Raumes, welche Düfte, Pflanzen und Gegenstände gerade zu Ihnen passen, und stellen Sie diese vorher bereit. Für diese Vorbereitung sollten Sie sich wirklich Zeit nehmen. Zur Sicherheit können Sie dies auch schon Tage voraus planen. Vielleicht helfen geführte Meditationen oder Übungsanleitungen aus Büchern.

Halten Sie anfangs genaue Vorbereitungsrituale ein. Eventuell sollten Sie sich Notizen über Ihre Erfahrungen und Ihre inneren Bilder machen. Vielleicht interessiert Sie Traumdeutung. Es können auch Hilfsmittel wie Mondkalender und Planetenstände zu Rate gezogen werden, damit Sie wissen, worauf Sie sich gerade einlassen. Helfen kann das Anschauen einer Pflanze, um jedes Detail studieren und damit Entspannung hervorrufen zu können. Viel Zeit sollte für die Entspannung zur Verfügung stehen. Körper, Seele und Geist brauchen eine Weile. Atemtechniken können helfen.

Der Neptun in Ihrem Horoskop

Bevor Neptun als Planet entdeckt wurde, wurde er bereits vermutet. Die Astronomen entdeckten, dass Uranus immer wieder von seiner Bahn abwich, was nur durch einen anderen Planeten der Fall sein konnte. Also suchten sie den Himmel verstärkt nach diesem unbekannten Planeten ab, der sich nur schwer zu erkennen gab. Dieser Umstand brachte Neptun Eigenschaften wie Verschleierung, Unklarheit und Auflösung von Grenzen ein.

Neptun ist ein sehr spiritueller Planet. Dort wo er im Horoskop steht, ist man besonders durchlässig und empfänglich für die eigene Intuition - den 7. Sinn - und kann sich für mystische Erfahrungen wie Botschaften von Engeln, seiner inneren Stimme und für Gefühle und Bedürfnisse seiner Mitmenschen öffnen. Durch Neptun werden auch psychische Fähigkeiten wie Telepathie, Hellsehen, geistiges Heilen, usw. symbolisiert.

Jeder Mensch hat seinen eigenen Bereich, der ihm die Möglichkeit gibt, mit allem verbunden zu sein. Neptun ist der Planet, der es einem ermöglicht, die Einheit mit allem wahrzunehmen. An dem Punkt, an dem er im Horoskop steht, kommt man diesem Einheitsgefühl sehr nahe. Bei manchen Menschen löst Neptun auch nur die Sehnsucht nach dieser allumfassenden Verbundenheit aus. Aber wenn man bereit ist, still zu werden und in sich zu lauschen, kann man immer mehr hinter den Schleier seiner Realität blicken. Möglicherweise vermuten Sie schon länger,

dass es mehr zwischen Himmel und Erde gibt, als Sie mit Ihren fünf Sinnen erfassen können. Genauso haben die Entdecker von Neptun auch erst einmal vermutet, dass es noch einen Planeten geben muss. Sie mussten eine Weile still werden und den Sternenhimmel sehr genau betrachten, um das Geheimnis zu lüften. Genauso können Sie sich auch die Arbeit mit Neptun in Ihrem Horoskop vorstellen.

Neptun zeigt einem auch Täuschungen und Enttäuschungen an, wenn man zu hohe Erwartungen an eine Situation oder an einen Menschen gestellt hat. Man neigt manchmal auch dazu, die Dinge zu idealisieren oder sich Illusionen hinzugeben - auch das wird Neptun zugeordnet. Wenn man versucht, mit seinem Verstand diese Schnittstelle zwischen der eigenen Welt und anderen Welten, die Neptun einem ermöglicht, kontrollieren zu müssen, wird man ebenfalls eine große Enttäuschung und Desillusionierung erleben. Diese Schnittstelle lässt sich nur durch die Offenheit des eigenen Herzens aktivieren.

Der erste Abschnitt erklärt Ihnen, wo Sie für Täuschungen und Enttäuschungen offen sind und was geschieht, wenn Sie Ihre leise Herzensstimme ignorieren. Im zweiten und letzten Absatz wird dann gezeigt, wo Sie Ihren 7. Sinn finden, wie Sie diesen trainieren und was Sie tun können, um einen besseren Zugang zu Ihren medialen Fähigkeiten zu erhalten. Falls Ihr Neptun Aspekte zu anderen Planeten oder Punkten bildet, werden diese auch beschrieben.

Körper als Spiegel der Seele (Neptun im 6. Haus)

Bild: Beim Gemüse putzen versinken Sie in eine andere Welt.

Sicher wuchsen Sie in einer Familie auf, in der feste wöchentliche Abläufe von großer Bedeutung waren. Im Alltag trug man beispielsweise schlichte, zweckmäßige Kleidung. Die Nahrung setzte sich aus möglichst einfachen Zutaten zusammen und die Zeit verbrachte man mit Arbeit und Pflichterfüllung. Sonntags hingegen lief alles völlig anders ab: Mutter holte die Sonntagskleidung aus dem Schrank, im Ofen brutzelte ein leckerer Braten, der nach dem Kirchgang verzehrt wurde. Es schien, als seien damit auch alle Sorgen vergessen. So ähnlich fühlte sich für Sie auch der Umgang mit Ihrer eigenen Spiritualität an, zu der Sie bereits als Kind einen guten Zugang hatten. Sie gönnten sich nur zu bestimmten Zeiten, sich mit Themen wie Meditation, Gebet, usw. zu befassen. Ansonsten galt Ihre volle Aufmerksamkeit den täglichen Pflichten. Sie konnten sich nicht vorstellen, dass es eine Möglichkeit gibt, Alltag und Spiritualität miteinander zu vereinbaren, obwohl Sie doch den Wunsch verspürten, Ihre Erkenntnisse umzusetzen und mit anderen Menschen zu teilen. Möglicherweise leiden Sie auch von Zeit zu Zeit an unerklärlichen Krankheiten. Oder es fehlt Ihnen einfach das natürliche Gefühl für Ihren Körper. Sie haben jedoch die Fähigkeit, sich selbst und anderen zu helfen, denn genau darin liegt Ihr 7. Sinn.

Machen Sie sich zunächst einmal bewusst, dass Sie das Recht haben, Ihre Spiritualität zu leben, wann immer Sie wollen. Stellen Sie sich vor, dass Sie beim Duschen oder Geschirrspülen ebenso wertvolle Erkenntnisse gewinnen können wie zum Beispiel im Lotussitz. Dies wird Ihnen dabei helfen, Ihre früheren Strukturen aufzulösen und Alltag mit Spiritualität mehr und mehr zu verbinden. Durch diese Entwicklung werden Sie verstehen, dass auch Körper, Seele und Geist unmittelbar miteinander verknüpft sind. Wenn Sie nun bereit sind, Ihren Körper als Spiegel der Seele zu betrachten, werden Sie langsam Ihr inneres Gleichgewicht wiederfinden und Ihnen eröffnet sich der Sinn für die größeren Zusammenhänge des Lebens. Sobald Sie dieses Wissen aktiv in Ihrem alltäglichen Leben anwenden, ziehen Sie scheinbar "zu-fällig" Menschen an, die Ihre Hilfe benötigen oder spirituelle Begleitung suchen. Die Freude über das positive Feedback erweckt in Ihnen möglicherweise den Wunsch, diese Fähigkeiten als Ihre Berufung zu betrachten. Finden Sie den Mut, Ihre berufliche Laufbahn in diese Richtung zu verändern, wird für Sie und Ihre Mitmenschen Heilung möglich sein. Das Wort "Pflichterfüllung" gehört nun der Vergangenheit an, denn Ihre Arbeit wird für Sie zu einer Quelle der Kraft.

Sehnsucht nach fernen Welten (Neptun im Schützen)

Bild: Menschen gehen gemeinsam den Jakobsweg.

Seit dem Beginn der 70er bis Mitte der 80er Jahre des Zwanzigsten Jahrhunderts durchquerte Neptun das idealistische und romantische Zeichen Schütze, brachte eine Hinwendung zu spirituellen Meistern beispielsweise aus Indien oder den USA, förderte die Suche nach dem Sinn und nach Heilslehren, mit all ihren Licht- und Schattenseiten. Spiritualität bedeutet für diese Generation, unterwegs zu sein, wohin auch immer – Hauptsache unterwegs.

Meistens über ein Jahrzehnt befindet sich Neptun in diesem Tierkreiszeichen. Er charakterisiert folglich die spirituellen Sehnsüchte, das Feingefühl, die Suche nach Transzendenz, aber auch die Neigung zu Sucht, Flucht und Selbstbetrug einer großen Zahl von Menschen eines gesamten Jahrgangs. Um zu erkennen, wie stark sich diese mundane Planetenkonstellation auf den Horoskopeigner auswirkt, ist es notwendig, stärker die Stellung Neptuns im Haus sowie seine Planetenaspekte zu schauen, speziell jene zu den schnell laufenden Lichtern und Planeten, also zu Sonne und Mond, sowie zu Merkur, Venus, Mars, Jupiter, Saturn, Chiron und den Mondknoten.

Schein von Wirklichkeit unterscheiden (Merkur Sextil Neptun)

Bild: Sie beschreiben einem Blinden ein Engelsbild.

Weil Sie sich unterschätzen, heben Sie andere gerne auf ein Podest und glauben aus Schuldgefühlen heraus, anderen immer helfen zu müssen. Dadurch laden Sie sich sehr viele Probleme anderer Menschen auf. Sie fühlen sich oft machtlos und klein, glauben deshalb, dies durch viele Dienste an anderen ausgleichen zu können. Schnell verlieren Sie Ihre eigene Mitte und kommen durch andere von Ihrem anfänglich gewählten Weg schnell ab, sind leicht beeinflussbar.

Sie können Spirituelles sehr gut in Worte kleiden und Sie haben eine Begabung, Dinge die normalerweise schwer zu beschreiben sind, klar auszudrücken und auszuformulieren. Abgrenzungsübungen und das Aufarbeiten von unnötigen Schuldgefühlen helfen. Übernehmen Sie nur für das eigene Leben Verantwortung. Lassen Sie andere selbst leben und Fehler machen. Stärken Sie Ihr Selbstwertgefühl und betrachten Sie sich als Teil der göttlichen Schöpfung, wie jeder andere Mensch auch. Keiner ist größer oder kleiner. Jeder ist gleichviel wert.

Unterscheiden lernen (Venus Quadrat Neptun)

Bild: Sie stehen in Ihrem Garten, der umgegraben werden sollte, und schauen mit der Schaufel in der Hand zum Himmel empor.

Sie sollten Esoterik und Okkultes anfangs meiden, weil Sie die sehr starke Neigung haben, die Realität aus den Augen zu verlieren. Leicht lassen Sie sich täuschen, sind zu leichtgläubig, schätzen Menschen und Dinge oft falsch ein. Sie lassen sich ausnutzen, weil Sie glauben, dass andere grundsätzlich besser sind und mehr verdient haben als Sie. Wenn das Vertrauen von jemandem enttäuscht wurde, ist diese Person für Sie oft völlig abgeschrieben. Es besteht eine gewisse Neigung zu Heimlichkeiten.

Vertrauen Sie nicht gleich blind jedem Ihrer Impulse. Überprüfen Sie statt dessen alles, was Ihr 7. Sinn übermittelt. Sie neigen zu falschen Einschätzungen und brauchen deshalb eine gute Schulung Ihrer medialen Fähigkeiten. Lernen Sie erst einmal, den Alltag zu leben, ohne in Traumwelten abzugleiten. Entwickeln Sie ein Gespür dafür, zu erkennen, was gut und was nicht gut für Sie ist. Erst wenn Sie mit beiden Beinen auf dem Boden stehen, kann die Medialität richtig genutzt werden. Lernen Sie, die eigenen Motive kennen und verstehen. Dann erleben Sie weniger Enttäuschungen durch sich und andere. Entwickeln Sie Liebe zu sich, zu Ihrem Körper und Ihrem irdischen Dasein.

Opferhaltung abbauen (Saturn Quincunx Neptun)

Bild: Sie verpassen einen für Sie wichtigen Termin, weil Sie Ihr Chef schon wieder zu Überstunden eingeteilt hat.

Sie sind kritisch in Glaubensfragen und lassen sich erst ein, wenn wirklich alles sicher für Sie ist. Sie bleiben lieber an der Oberfläche aus Angst, sich tiefer auf Dinge einzulassen. Sie gehen gesundheitliche Risiken ein, ohne Nachzudenken: Märtyrertum. Sie wollen gebraucht werden und lassen sich deshalb oft ausnutzen und tun Dinge, die Sie gar nicht wirklich wollen. Hundertprozentige Sicherheit suchen Sie, die Sie aber nie finden werden, weil Ihr Urvertrauen fehlt.

Sie sollten mehr Vertrauen in Ihre eigene Intuition aufbauen. Oft verbauen Sie sich Chancen, weil Sie nicht an sich glauben und alles zu lange und zu oft hinterfragen. Sie sollten lernen, sich auf sich selbst einzulassen, und Gefühle zulassen. Lernen Sie auch einmal Nein zu sagen und bei anderen kritischer zu hinterfragen als bei sich selbst. Suchen Sie Sicherheit nicht mehr im Außen, sondern im Inneren.

Den Lebenstraum umsetzen (Neptun Trigon Chiron)

Bild: Gemeinsam mit anderen bauen Sie Stück für Stück ein Meditationszentrum auf.

Oft träumen Sie von einer besseren Welt. Doch ebenso oft fehlt es Ihnen an Mut, diese Träume zu verwirklichen. Sehr gut können Sie anderen dabei helfen, deren Träume zu verwirklichen. Dadurch verlieren Sie aber das eigene Lebensziel aus den Augen. Es besteht eine Neigung zu Weltflucht oder Sucht, weil die Realität zu schlecht ist und zu viel getan werden muss, das scheinbar über Ihre eigenen Kräfte hinaus geht.

Übersinnliche und heilerische Fähigkeiten, die Sie aber erst für andere einsetzen sollten, wenn Sie Ihr eigenes Leben im Griff haben, stehen potentiell zur Verfügung. Sie sollten sich nicht zu viel auf einmal vornehmen. Setzen Sie Ihren eigenen Lebenstraum lieber Schritt für Schritt um. Hilfe von anderen können Sie erhalten, sollten aber immer Ihre eigenen Träume im Auge behalten und nicht die Ideen der Anderen wichtiger nehmen. Arbeiten Sie an sich selbst und verbessern Sie sich selbst. Das verbessert automatisch Ihre Welt.

Das Tierkreiszeichen Fische in Ihrem Horoskop

Fische ist das spirituellste Tierkreiszeichen in Ihrem Horoskop. Dort, wo es steht, hat man die größte Möglichkeit, sich auf Themen einzulassen, die nicht unbedingt greifbar, fühlbar oder spürbar sind. Kurz gesagt: Alles, was mit den fünf Sinnen nicht erfassbar ist, wird dem Tierkreiszeichen Fische zugeordnet.

Dazu zählen Ihre Träume, Ahnungen, Sehnsüchte und Wünsche. Auch das, was Sie idealisieren und vielleicht nicht so sehen können, wie es wirklich ist. Ihre Verbindung zur Umwelt, wo Sie Ihre Ego-Abgrenzung öffnen und mit anderen Verbindungen eingehen möchten, wird ebenfalls angezeigt. Die Fische stehen auch für höhere Ideale wie Hoffnung, Wohltätigkeit und Hilfsbereitschaft. Dort, wo dieses sensible Zeichen steht, sind Sie besonders empfänglich für die Nöte und Sehnsüchte anderer. An dieser Stelle wünschen Sie sich, mit allem, was Sie umgibt zu verschmelzen und in eine Einheit zu treten.

Falls sich Planeten oder wichtige Punkte in Ihrem Horoskop in diesem Tierkreiszeichen befinden, verstärken diese den Einfluss.

Im ersten Abschnitt lesen Sie, wo die Gefahren liegen, getäuscht oder enttäuscht zu werden, und wo Sie besonders auf sich und Ihre Persönlichkeit acht geben sollten. Im zweiten und letzten Abschnitt wird Ihnen dann erklärt, wie Sie Ihre offene Stelle sinnvoll nutzen können und wie Sie eventuellen Enttäuschungen oder Schmerzen vorbeugen können. Sie erfahren, wie wichtig diese Schnittstelle zur "anderen Welt" für Ihren 7. Sinn ist.

Spiritualität als Berufung

Bild: Sie halten Selbstermächtigungsseminare vor einer Gruppe von Behinderten.
Sie sollten zuerst eine gute Ausbildung absolvieren. Ansonsten besteht die Neigung, sich ausnutzen zu lassen. Ferner neigen Sie dazu, Ihre Arbeit unterzubewerten. Sie können kein Geld für Ihre Dienste annehmen, weil Sie glauben, dass dies alles selbstverständlich Sei. Sie möchten, dass andere an Ihrem Wissen teilhaben und wollen die ganze Welt retten. Nur schwer können Sie unterscheiden, wie sehr die Menschen im Moment Ihre Hilfe benötigen und wann es zu viel des Guten ist.

Steigern Sie Ihr Selbstwertgefühl und lernen Sie, Ihre eigene Arbeit als wertvoll anzusehen. Geld ist Energie. Wenn Sie helfen wollen, brauchen Sie genügend zu essen und einen Platz zum Wohnen. Nur wenn es Ihnen gut geht, können Sie auch anderen Ihre Hilfe zukommen lassen. Nehmen Sie eigene Bedürfnisse genauso wichtig wie jene der Anderen. Übernehmen Sie nur Verantwortung für sich selbst und nicht automatisch für Hilfsbedürftige. Setzen Sie Ihren feinen 7. Sinn genauso für sich selbst wie für die Anderen ein. Arbeiten Sie stets auch an sich und Ihrem eigenen Leben, nicht nur bei anderen.

Das Alltägliche schön finden

Bild: Sie erkennen die Schönheit an einem wolkenverhangenen Himmel.
Sie möchten am liebsten nur das Schöne sehen und sehnen sich nach einer idealen Beziehung. Vielleicht haben Sie einen Partner, der unerreichbar ist oder gar nicht (mehr) existiert. Die Realität ist oft zu hart. Daher blenden Sie lieber alles aus, was Ihnen nicht gefällt. Sie verfügen über viele künstlerische Fähigkeiten, die Sie oft zu wenig nutzen, weil Sie selbst nicht an sich glauben und mit Misserfolgen nicht gut umgehen können.

Sie sind da, um Licht und Schönheit in die Welt zubringen. Setzen Sie Ihre Träume Schritt für Schritt in die Realität um, und bringen Sie das Paradies, von dem Sie so lange schon träumen, auf die Erde. Dabei hilft Ihnen Ihr 7. Sinn. Lernen Sie, realistische Ziele zu setzen und keine Erwartungen an Menschen zu stellen. Sonst drohen Enttäuschungen. Weder sollten Sie Beziehungspartner idealisieren noch Dinge ausblenden, die Ihnen nicht gefallen, sondern realistisch betrachten. Lernen Sie, auch das weniger Schöne zu lieben. Setzen Sie musische oder andere künstlerische Begabungen ein und bringen Sie diese in die Welt. Misserfolge sollten Sie nicht persönlich nehmen, sondern weitermachen und lernen, dem Herzen zu folgen, ohne sich von der Meinung anderer abhängig zu machen.

Rückzug in die eigene Mitte

Bild: Sie meditieren nachts bei Vollmond in der freien Natur.
Anfangs neigen Sie dazu, Ihre eigene Spiritualität nicht wirklich wahrzunehmen, weil Sie zu sehr in den Alltag und Ihre Pflichten eingebunden sind. Aus Angst vor eigener Gefühlstiefe stürzen Sie sich in die Arbeit. Sie beschäftigen sich lieber mit alltäglichen Dingen oder mit Sorgen und Problemen anderer, als dass Sie eigene Gefühle wahrnehmen und daran arbeiten. Gesundheitliche Probleme oder Verlust der Arbeit bringen Sie zum Nachdenken und zur Ruhe.

Bearbeiten Sie Ihre Angst vor Ruhe und Einsamkeit. Sie sollten lernen, auf eigene Gefühle zu hören. Tun Sie weniger und bauen Sie dafür lieber mehr Stille und Ruhepausen in Ihr Leben ein. Sie haben viele spirituelle Gaben, die erst entdeckt und geschult werden sollten. Und danach können Sie Ihr großes Wissen an andere weitergeben. Ihre Lebensaufgabe: Vom Irdischen zum Himmlischen, von alltäglicher Arbeit zu spirituellem Lehrer oder Helfer. Wichtig ist immer wieder der Rückzug in Ihre eigenen Mitte, damit Sie Energie haben. Spiritualität kann auch in alltäglichen Pflichten gelebt werden.

Das zwölfte Haus in Ihrem Horoskop

Weil das Tierkreiszeichen Fische diesem Haus zugeordnet wird, zeigen Planeten in diesem Haus oder wichtige Punkte ebenfalls an, in welchen Bereichen oder Situationen Sie besonders dünnhäutig und offen für Ihren 7.

Sinn sind. Lassen Sie sich nun genauer erklären, was dieser 7. Sinn, der auch Intuition oder Medialität genannt wird, genau ist und welche "Sinneseindrücke" oder zusätzliche Wahrnehmungen es gibt.

Das Bauchgefühl oder so eine gewisse Vorahnung (ob positiv oder negativ) kennen wahrscheinlich alle auf die eine oder andere Art. Sie betreten beispielsweise einen Raum und fühlen sich unwohl, oder irgend eine Stimme in Ihnen flüstert Ihnen zu, einen Regenschirm mitzunehmen, obwohl der Himmel wolkenlos und klar ist.

Dann gibt es noch die sogenannten Geistesblitze oder "Zufälle". Auf einmal fällt Ihnen die Lösung zu einem bestimmten Problem ein oder Sie wissen plötzlich mit Bestimmtheit, wo Sie Ihren Wohnungsschlüssel suchen müssen. Obwohl Sie schwören könnten, dort schon x-mal gesucht zu haben, werden Sie ihn finden. Niemand kann wirklich erklären, woher diese plötzlichen "Erleuchtungen" kommen, aber sie sind definitiv vorhanden.

Im nächsten Schritt geht es um die "unglaublicheren" Fähigkeiten. Immer mehr Menschen haben schon die Erfahrung gemacht, dass auch diese Phänomene möglich sind.

Nehmen Sie beispielsweise das Hellsehen. Es gibt Menschen, die Dinge wahrnehmen können, die anderen verborgen bleiben. Und es gibt Menschen, die Stimmen hören und nicht schizophren sind. Manche sind in der Lage, Gerüche festzustellen, die mit der Nase nicht wahrnehmbar sind. Es gibt auch Menschen, die plötzlich Dinge wissen, von denen sie zuvor nie etwas gehört oder gelesen haben.

All diese und noch viele andere Phänomene nehmen in der letzten Zeit mehr und mehr zu, und wenn ein Mensch dazu bereit ist, sich zu öffnen, hat er automatisch einen Zugang zu verschiedensten Fähigkeiten. Jeder hat seinen eigenen Zugang und seine eigenen "Werkzeuge", die ihm im Leben helfen.

Nicht nur der Bauch, in dem sich das so genannte zweite Gehirn verbirgt, ist wichtig, um mediale Fähigkeiten oder einen guten Zugang zur Intuition zu entwickeln. Für die "höheren" Fähigkeiten wie Hellsehen oder Telepathie benötigt man noch andere "Organe". Zwischen den beiden Augen befindet sich das sogenannte dritte Auge. Dieses ist zwar nicht zu sehen, aber es gehört zu den Energiezentren des Körpers. Es ist - genau wie die Aura - außerhalb des physisch wahrnehmbaren Körpers und steht in ständiger Verbindung mit allem, was in der Umgebung existiert. Alle diese nicht sichtbaren Energiezentren sind dabei behilflich, jene Dinge wahrzunehmen, die den übrigen Sinnen verborgen bleiben.

Mit Hilfe der sogenannten übersinnlichen Fähigkeiten öffnen Sie Ihre Grenzen und lösen das starke "Ich-Bewusstsein" etwas auf. Jeder Mensch verspürt eine Sehnsucht nach dem Gefühl der Einheit in sich, möchte dazugehören. Die medialen Fähigkeiten bringen einem der Erfüllung dieses starken Wunsches näher. Man wird "weicher" und ist bereit, sich als das zu sehen, was man eigentlich ist. Alle Menschen, Pflanzen, Tiere und alle nicht sichtbaren Wesen gehören zu einer Einheit. Man kann sich selbst als ein Puzzleteilchen sehen, welches zu einem wunderschönen und großen Bild gehört. Man ist genauso wichtig für das Puzzle wie der Nachbar oder das Haustier. Wenn man das verstanden hat, wird man mehr und mehr erkennen, dass man mit seinem Handeln und Denken einen großen Einfluss auf die unmittelbare Umwelt ausüben kann. Man könnte sich das so vorstellen, als ob man einen Stein ins Wasser wirft. Der Gedanke ist der Stein. Und die Wellen und Kreise, die im Wasser zu sehen sind, sind die Auswirkungen des Gedankens bzw. der Handlung.

Das Nutzen der medialen Fähigkeiten bringt einen ganz automatisch dazu, über den dreidimensionalen Tellerrand hinauszublicken und sich leichter in die Umwelt einzufügen. Vieles was man bisher noch nicht verstehen konnte, wird klarer, wenn man daran arbeitet, seinen 7. Sinn zu schärfen.

Falls sich Planeten oder wichtige Punkte in Ihrem Horoskop in diesem Haus befinden, verstärken diese den Einfluss.

Erst sehen Sie anhand eines Bildes, welchen Zugang Sie zu Ihrem 7. Sinn haben. Danach wird Ihnen beschrieben, worauf Sie achten sollten, um sich nicht täuschen oder in die Irre führen zu lassen. Im zweiten und letzten Absatz wird

Ihnen dann erklärt, welche Art Zugang Sie besitzen und wie Sie diesen am besten trainieren und nutzen können.

Spiritualität und Genuss (12. Haus im Stier)

Bild: Sie genießen frisch gepflückte wilde Erdbeeren bei einem Spaziergang.

Sie fürchten Veränderungen, denn zu viel auf einmal davon bereitet Ihnen Stress. Manchmal fühlen Sie sich von Lebensumständen, die Sie nicht kennen oder nicht kontrollieren können, regelrecht überrumpelt. Schwer fällt es Ihnen, unter Zeitdruck vernünftige Entscheidungen zu treffen. Ebenso geht es Ihnen mit allzu abgehobenen Theorien. Spiritualität sollte praktisch sein und im Alltag nutzbar. Sie sind sehr realitätsbezogen. Vielleicht leugnen Sie Ihre Spiritualität auf lange Zeit, beschäftigen sich statt dessen lieber mit handfesten Dingen. Wenn Ihnen gewisse Meditationstechniken zu anstrengend sind, dann lassen Sie es lieber bleiben.

Ihr 7. Sinn kann gut mit der Realität verbunden werden, weil Sie mit Ihren Füßen fest auf dem Boden stehen und Ihr Kopf mit dem Himmel verbunden ist. Sie können Ihren Botschaften vertrauen, denn Sie überprüfen diese stets auf Machbarkeit und Alltagstauglichkeit. Spiritualität könnten Sie auch gut mit Genuss verbinden. Angenehme Musik, Düfte oder Steine können helfen, vielleicht auch Aura Soma, Homöopathie oder Arbeit mit Kräutern und Tees.

Zum weichen Kern stehen (Mond im 12. Haus)

Bild: Sie weinen bei einem romantischen Film

Flüchten Sie nicht in Süchte oder Träume. Ihre Sensibilität und Verletzlichkeit ist groß. Doch das kann Sie daran hindern, konkret in der Welt etwas positives zu erschaffen.

Wenn es Ihnen gelingt, Ihrer empfindsamen Seele mehr Raum zu geben, wird es Ihnen leichter fallen, sich zu öffnen. Dann stärken sich auch Ihre Ich-Grenzen und Sie sind nicht mehr so verletzlich.

Der Pluto in Ihrem Horoskop

Pluto wurde erst 1930 entdeckt, weil er so klein ist, dass man sich modernerer Technik bedienen musste, um ihn am Himmel auszumachen zu können. Obwohl er so weit weg von der Erde ist, hat er dennoch eine starke, umwandelnde Kraft. Alle Tabuthemen wie der Tod und die Sexualität werden ihm ebenfalls zugeschrieben. Doch wer redet heutzutage schon gerne vom Sterben oder von seinen wahren sexuellen Wünschen in einer Partnerschaft?

Der Pluto ist der Herrscherplanet des Tierkreiszeichens Skorpion. Dort wo dieser Planet in Ihrem Horoskop steht, haben Sie einen Zugang zu Ihrer eigenen Macht. Auch in dem Bereich, in welchem sich das Tierkreiszeichen Skorpion in Ihrem Horoskop befindet, verfügen Sie über eine hohe Transformations- und Regenerationskraft. Planeten im Skorpion verstärken diese Energien noch zusätzlich.

Sobald Sie sich mit Ihrer Medialität beschäftigen, kommen Sie automatisch mit Themen wie Macht, Manipulation, Magie und Psychologie in Berührung. Wenn Sie Ihre außersinnlichen Fähigkeiten einsetzen, ist es wichtig, dass Sie sich genau darüber im klaren sind, welche Konsequenzen Ihre Handlungen haben. Wollen Sie mit Ihren Gaben Macht über Ihre Mitmenschen ausüben? Oder nutzen Sie diese, um sich Ihre eigene Realität zu gestalten? Pluto bringt Sie mit all den "dunklen Seiten" in Ihnen in Berührung, die Ihnen vielleicht anfangs noch unheimlich oder unangenehm waren. Sie erhalten aber dadurch die Chance, tief in Ihre Persönlichkeit einzutauchen und jene Schätze, die in Ihnen verborgen sind, ans Tageslicht zu holen. Plutos Tiefgründigkeit kann einen erst einmal erschrecken. Aber nur wenn man bereit ist, unter die Oberfläche zu schauen und hinter alle Masken zu blicken, die man sich im Laufe des Lebens aufgesetzt habt, findet man zum wahren Kern seiner ureigensten Persönlichkeit.

Damit man seinen 7. Sinn wirklich zum eigenen Nutzen und zum Wohle aller einsetzen kann, braucht man die tiefe Umwandlungskraft Plutos. Er hilft dabei, die eigene Macht sinnvoll einzusetzen. Sobald man sich in einer bestimmten Situation machtlos und abhängig fühlt, weiß man, dass man einen für sich ungünstigen Weg gewählt hat. Um die Kraft zu finden, eine neue Richtung einzuschlagen, hilft Pluto mit seinen gewaltigen inneren Energiereserven.

In diesem Horoskop wird Ihnen im ersten Absatz beschrieben, welche bewussten oder unbewussten Verhaltensmuster Sie immer wieder in Abhängigkeiten geführt haben. Der zweite Abschnitt erklärt dann, wie Sie sich aus diesen Verstrickungen wieder befreien und Ihre Macht so einsetzen können, dass sie Ihnen und Ihren Mitmenschen dient und so zu mehr Freiheit verhilft.

Hilflose Helfer (Pluto in der Jungfrau)

Bild: Jeder hilft anderen, um seine eigenen Schwächen nicht sehen zu müssen.

Charakteristisch für die Ende der 50er bis Anfang der 70er Jahre des Zwanzigsten Jahrhunderts mit dieser Planetenkonstellation geborenen Menschen ist ihr starker und zuweilen übertriebener Sinn fürs Detail und vor allem ihre Kritikfähigkeit, die bisweilen in Kritiksucht ausarten kann.

Es handelt sich hierbei um einen so genannten Generationsaspekt, den Sie mit allen Menschen Ihrer Altersgruppe teilen. Inwieweit Sie sich vom Herdentrieb leiten und bestimmen lassen, hängt von der Bedeutung des Planeten Pluto in Ihren Horoskop ab, also seiner Stellung in den Häusern und seinen Winkeln zu den anderen Planeten. Generell lässt sich nur sagen, dass Sie über diese Horoskopstellung der Magie des Kollektivs und den Verlockungen der Macht vollkommen ausgeliefert sind, wenn es Ihnen nicht gelingt, hinter die Fassaden der von Gesellschaft und Politik zu schauen und sich mit den Gesetzmäßigkeiten der Massenpsychologie intensiver befassen. Pluto zeigt in dieser Horoskopstellung Macht, Herrschaftswillen, Größenwahn und Zusammenbruch, aber auch Regenerationskraft, Mut zur Wahrheit und heilerische Fähigkeiten des kollektiven Unbewussten Ihrer Generation.

Heimat und Familie (Pluto im 4. Haus)

Bild: Sie wohnen mit mehreren Generationen Ihrer Familie in einem großen Haus.

Sie fühlen sich wohl, wenn Sie gebraucht werden. Familie ist Ihnen sehr wichtig. Damit kann sowohl Ihre Herkunftsfamilie, also Eltern und Geschwister und weitere Verwandte, als auch eine Wahlfamilie gemeint sein, etwa ein enger Freundeskreis oder eine Kommune. Es ist Ihnen ein Grundbedürfnis, Ihre Lieben glücklich und versorgt zu sehen. Ein bisschen entsprechen Sie vielleicht einem archetypischen Mutter- oder Vaterbild, sind fürsorglich und nährend. Sie wollen Ihre Familie beschützen, vergessen dabei aber manchmal, dass Ihre Familienmitglieder, Kinder und Freunde auch eigenständige Menschen sind, die sich um sich selbst kümmern können. Als Mutter oder Vater agieren Sie eventuell übermäßig behütend und gestatten Ihren Kindern nicht, auch einmal eigene Wege zu beschreiten und Risiken einzugehen. Die Mutter- oder Vaterrolle sagt Ihnen wahrscheinlich sehr zu. Sie können äußerst selbstlos in ihr aufgehen. Das Wohl von Kindern und Familie steht im Mittelpunkt Ihrer harten Arbeit. Wenn Sie selbst im Leben nicht sonderlich erfolgreich waren, werden Sie sich mit aller Macht dafür einsetzen, dass es Ihren Kindern einmal besser ergeht. Phasen der Ablösung sind für Sie sehr schwierig. Sowohl der Abschied von den eigenen Eltern beim Auszug von Zuhause bzw. deren Tod, als auch der Moment, in dem Ihre Kinder das Elternhaus verlassen und auf eigenen Füßen stehen, kann bei Ihnen eine tiefgreifende Krise auslösen. Zu lernen, Menschen loszulassen und darauf zu vertrauen, dass diese Sie auch weiterhin lieben werden, auch wenn Sie sie nicht mehr bemuttern, ist für Sie eine Lebensaufgabe. Bei Zurückweisungen reagieren Sie oft empfindlich und haben die Neigung, auch harmlose oder

rein sachlich gemeinte Bemerkungen als Kritik an Ihrer Person und nicht etwa nur an einer bestimmten Verhaltensweise aufzufassen.

Eine positive Verbindung mit Ihrem 7. Sinn können Sie finden, indem Sie das Loslassen erlernen. Dies bedeutet nicht, dass Sie nun nur noch allein durchs Leben gehen sollen. Vielmehr geht es darum, Ihr Lebensglück und vor allem Ihr Gefühl von Heimat und Zuhause nicht nur von anderen Menschen abhängig zu machen. Die große Gabe, die Sie haben, nämlich sich selbstlos für andere Menschen einzusetzen und Ihnen zu helfen, können Sie besser und zum Wohle aller (Sie selbst eingeschlossen!) nutzen, wenn Sie anderen Ihre Hilfe und Liebe nicht ungefragt "aufdrängen". Treten Sie lieber mit ihnen in einen Dialog und fragen Sie sie, was sie sich wirklich wünschen. So wird Ihre Hilfe bereitwilliger angenommen werden. Sie bekommen auch mehr von den anderen zurück und müssen weniger oft mit Zurückweisungen fertig werden. Sie verfügen über eine starke Intuition, was die Befindlichkeiten anderer Menschen angeht. Vielleicht sollten Sie überlegen, ob Sie diese nicht auch beruflich nutzen können, indem Sie zum Beispiel als Therapeut, als Mediator oder im Personalwesen tätig werden. Dabei dürfen Sie aber nie Ihre eigenen Bedürfnisse und Wünsche vergessen. Wenn Sie sich aus Ihren alten Familienverstrickungen befreien, können Sie mehr Freiheit und Unabhängigkeit erlangen. Sind Sie einmal mit Ihren eigenen kindlichen Mustern in Berührung gekommen, haben Sie es geschafft, diese aufzulösen und auch einmal selbst Hilfe in Anspruch zu nehmen, wird es Ihnen leichter fallen, andere Menschen loszulassen. Dadurch können Sie dann Ihre zwischenmenschlichen Kontakte auf einer ganz neuen, freien und beglückenden Ebene leben.

Selbstverantwortung und Eigenmacht (Sonne Quincunx Pluto)

Bild: Sie bringen eine von Ihnen selbst entwickelte Heiltechnik in die Welt.

Sie sind autoritär und lieben es, Macht über andere zu haben und auszuüben, möchten gebraucht werden und neigen zu Rachsucht, wenn andere Ihre Hilfe nicht benötigen bzw. nicht annehmen. Aus Prinzip tun Sie Dinge, von denen Ihnen andere abraten, und schaden sich dadurch selbst. Um jeden Preis möchten Sie gegen den Strom schwimmen, nur um anders zu sein. Auch nutzen Sie Ihre Fähigkeiten zur Manipulation anderer.

Ihr starkes Ego sollten Sie zügeln. Beschäftigen Sie sich mehr mit dem Win-Win-Prinzip. Das bedeutet: Jeder soll gewinnen und alles, was Sie tun, kann gleichzeitig zu Ihrem Vorteil und zum Wohle aller sein. Setzen Sie Selbstverantwortung und Eigenmacht richtig ein. Verändern Sie Ihr Leben so, dass Sie niemanden mehr manipulieren müssen. Werden Sie selbst aktiv und arbeiten Sie an sich. Dadurch erhalten Sie Respekt und Anerkennung. Setzen Sie Ihre großen Energiereserven für Projekte ein, die allen dienen, den Menschen und der Umwelt. Ihren 7. Sinn sollten Sie erst dann für andere einsetzen, wenn Sie Ihren starken Geltungsdrang und Ihren Willen bearbeitet haben.

Lösungsansätze (Merkur Trigon Pluto)

Bild: Sie schreiben ein Buch über das Leben in einer gleichwertigen Gesellschaft.

Sie verfügen über ein großes Wissen und haben viele Talente. Doch gleichzeitig neigen Sie dazu, sich bei anderen genau damit hervorzutun. Deshalb wirken Sie manchmal zu oberlehrerhaft und arrogant. Ihr vieles Wissen können Sie auch zum eigenen Vorteil nutzen bzw. andere spüren lassen, das Sie überlegen sind. Anfangs lassen Sie Ihre vielen Talente möglicherweise brach liegen, denn zu sehr lieben Sie die Theorie und haben Angst vor der Praxis. Sie entwickeln viele mutige Ideen, doch oft fehlt es an Disziplin, diese auch in die Praxis und in die Tat umzusetzen.

Gerade dann, wenn Sie andere nicht überzeugen wollen, können Sie ein guter Lehrer sein. Bieten Sie Ihr großes Wissen an und machen Sie es allen zugänglich. Stärken Sie ihr Selbstwertgefühl. Dann dürfen auch andere neben Ihnen klug und wissend auftreten. Wenn Sie kreative Ideen in die Tat umsetzen, können Sie Ihren 7. Sinn gut einsetzen. Ihre ungewöhnlichen und äußerst kreativen Lösungsansätze können anderen Menschen und auch der Umwelt von großem Nutzen sein. Sie verstehen schwierige Zusammenhänge und können diese gut erklären.

Wünsche (Venus Quincunx Pluto)

Bild: Durch Ihre kraftvolle Ausstrahlung beim Tanzen haben Sie immer einen Tanzpartner.

Zwar wünschen Sie sich die große Liebe, haben aber gleichzeitig Angst vor ihr. Entweder geben Sie sich zu schnell hin oder Sie ziehen sich aus Angst vor Verschmelzung zurück. Sie möchten Anerkennung und neigen dazu, sich entweder ausnutzen zu lassen oder dies sogar selbst zu tun. Andere können Sie durch Ihren Charme manipulieren. Sie wissen ganz genau, was Sie wollen und wie Sie es bekommen können. Viel geben Sie für die Liebe. Und genau das erwarten Sie auch von anderen.

Lernen Sie die eigenen Gefühlstiefen kennen, egal ob es sich um Ängste, Wut oder Freude handelt. Das gefürchtete innere Monster ist in Wahrheit nur ein unbeachtetes, verletztes Kind, das Trost und Aufmerksamkeit braucht. Üben Sie sich in Selbstliebe, dann funktioniert auch die Partnerschaft. Manipulieren Sie andere nicht, um Wünsche erfüllt zu bekommen, sondern erfüllen Sie sich diese erst einmal selbst. Setzen Sie Ihren 7. Sinn erst ein, wenn Sie bereit sind, zu allen eigenen Gefühlen zu stehen, egal ob diese nun gut oder schlecht sind. Mit Ihren Charme können Sie andere verzaubern. Doch Sie müssen denen auch die Freiheit lassen, selbst zu entscheiden, was sie Ihnen geben wollen.

Das Tierkreiszeichen Skorpion in Ihrem Horoskop

Der Skorpion ist das Geheimnisvollste aller Tierkreiszeichen. Und deshalb sollte es in diesem Horoskop auf keinen Fall vergessen werden. Es wurde schon immer mit Okkultem, mit Magie und Esoterik in Verbindung gebracht. Auch Themen wie Tod und Wiedergeburt, Macht und Ohnmacht, Charisma oder "Dunkles und Verborgenes" werden diesem Tierkreiszeichen zugeordnet.

Kein Wunder, dass man einen Teil der Informationen, wo die medialen Fähigkeiten - der 7. Sinn - verborgen sind, auch an dem Ort findet, wo das Tierkreiszeichen Skorpion im Horoskop steht. In diesem Bereich beschäftigt man sich gerne mit den mystischen Seiten des Lebens und ist auch bereit, Tabus zu brechen und über seine Grenzen hinauszugehen. Man will verstehen, was die Welt im Innersten zusammenhält, wie man diese mit Hilfe seiner Fähigkeiten zu einem besseren Platz für sich und andere machen kann. Manchmal will man auch einfach seine Macht auskosten und lässt sich von seinem Ego leiten, das nur das eigene Wohl und nicht das Wohlergehen aller im Sinn hat.

Falls sich Planeten oder wichtige Punkte in Ihrem Horoskop in diesem Tierkreiszeichen befinden, verstärken diese den Einfluss.

Zuerst wird Ihnen in diesem Horoskop anhand eines Bildes beschrieben, welche Geheimnisse Sie besonders interessieren und welche Fähigkeiten noch unter der Oberfläche schlummern. Danach zeigt der erste Abschnitt, wo Sie in Gefahr geraten könnten, Ihre Macht zu missbrauchen oder Dinge zu erzwingen, was sich früher oder später nachteilig auf Sie auswirken könnte. Im zweiten und letzten Abschnitt wird erklärt, wie Sie Ihr Charisma, Ihr geheimes Wissen und Ihre Macht so einsetzen können, dass Sie die Welt zu einem wundervollen Ort für alle Lebewesen machen, und was Sie tun können, um die Macht über Ihr Leben voll einsetzen zu können.

Missionszwang

Bild: Sie brechen Ihre Ausbildung zum Priester/zur Priesterin ab, um zu heiraten.
Sie denken, dass Sie die richtige Ansichten und Glaubensvorstellungen über das Leben haben, missionieren gerne andere und versuchen, diese von Ihren Ansichten zu überzeugen. Aus Machtgründen ordnen Sie sich oft herrschenden Religionsvorstellungen unter. Sie können fanatisch sein. Nur schwer sind Sie von einem einmal gefassten Glauben wieder abzubringen. Es besteht ein starkes Interesse an Macht und Magie. Sie möchten die Welt so verändern können, wie es Ihnen gefällt. Dafür nutzen Sie alle Mittel und schrecken manchmal auch vor nicht ganz so harmlosen Praktiken nicht zurück.

Ihr 7. Sinn macht Sie zu einem guten geistigen Führer oder Lehrer, wenn Sie nicht versuchen, andere zu dominieren. Sie sollten nur an das glauben, wovon Sie überzeugt sind, und nicht an das, was Ihnen angeblich mehr Macht verleiht. Wichtig ist es, nicht andere zum eigenen Glauben überreden zu wollen. Leben Sie Ihren eigenen Glauben als Vorbild vor. Lernen Sie, Ihr Ego etwas zu kontrollieren, und hören Sie mehr auf Ihr Herz. Lernen Sie, Herzenswünsche von Egowünschen zu unterscheiden. Die eigenen Ansichten verändern die Welt, ohne dass Sie die Welt manipulieren müssen.

Ihr achtes Haus

Wie schon früher erwähnt, sind Menschen nur ungern bereit, sich von alten Gewohnheiten und liebgewordenen Ritualen zu trennen. Allzu leicht versinkt man in alltägliche Aktivitäten und vergisst völlig, dass man eigentlich aus einem ganz anderen Grund hier ist. Man will nicht nur überleben, sich gut ernähren, angenehm kleiden oder Geld für einen schönen Urlaub ausgeben. Man hat meistens auch ein höheres Ziel.

Damit Sie sich dieses höheren Lebensziels - also Ihrer Lebensaufgabe - bewusst werden, brauchen Sie etwas, das Sie aus Ihrem üblichen Alltagstrott herausreißt. Dies sind normalerweise so genannte Lebenskrisen. Solche Einschnitte in Ihr Leben zwingen Sie quasi dazu, umzudenken und sich mit sich selbst und mit dem Sinn Ihres Lebens zu beschäftigen. Vielleicht denken Sie in solchen Situationen sogar über Ihren Tod und über den eigentlichen Sinn des Lebens nach.

Genau für diese Lebenskrisen steht das achte Haus. Es zeigt einem auch seine eigene Regenerationskraft auf und die Art, wie man seine Krisen meistert. In solchen Lebenskrisen entdeckt man oft den 7. Sinn. Manche fangen nach so einer Krise an, sich für alternative Heilung zu interessieren oder machen eine Ausbildung zum Meditationslehrer. Wieder andere entwickeln nach einer Nahtod-Erfahrung übersinnliche Fähigkeiten.

Falls sich Planeten oder wichtige Punkte in Ihrem Horoskop im achten Haus befinden, verstärken diese den Einfluss.

Zuerst wird Ihnen anhand eines Bildes gezeigt, welcher Art Ihre Lebenskrisen sein könnten und wie diese aussehen. Danach erklärt Ihnen der erste Absatz, was Sie immer wieder in Lebenskrisen bringt und was passiert, wenn Sie sich zu sehr im Alltagsdschungel verloren haben. Der zweite und letzte Absatz zeigt dann auf, wie Sie aus den Erfahrungen, die Sie in den Krisen gemacht haben, lernen können und wie Ihr 7. Sinn dafür eingesetzt werden kann, die Krisen so gering wie möglich zu halten.

Durchhaltevermögen in Lebenskrisen (8. Haus im Steinbock)

Bild: Obwohl Sie durstig sind, wählen Sie extra einen längeren Heimweg.

Sie sind manchmal zu vorsichtig und brauchen eine Weile, bis Lebenskrisen überwunden werden können. Manchmal glauben Sie, wegen angeblicher Fehlentscheidungen leiden zu müssen und Schmerzen verdient zu haben. Sie sind hart gegen sich selbst und andere, haben zu hohe Ansprüche. Lebenskrisen entstehen durch den Wunsch, alles unter Kontrolle halten zu wollen und sich zu viel Verantwortung aufzuladen. Sie nehmen Dinge oft zu ernst und sehen alles lieber erst einmal negativ, um nicht enttäuscht zu werden. Sie machen sich selbst Probleme, wo gar keine sein müssten, und legen sich selbst unnötig Steine in den Weg.

Sie finden immer einen Weg und gehen diesen beharrlich. Sie nehmen auch Mühen auf sich und sind bereit, Verantwortung für sich zu übernehmen. In Lebensfragen und Okkultem sind Sie recht ernst, beschäftigen sich tief und ernsthaft mit diesen Themen, möchten sie eventuell auch zum Beruf machen oder Ihr Wissen anderweitig weitergeben. Sie lernen aus Erfahrungen. Üben Sie sich in Leichtigkeit und lassen Sie Dinge auch einmal los. Urteilen Sie nicht so hart über sich und andere. Erfreuen Sie sich statt dessen lieber mehr an schönen Dingen. Geben Sie zu starkes Grübeln auf. Lernen Sie, nicht zu sehr im Kopf, sondern mehr aus dem Herzen heraus zu leben. Dies stärkt Ihren 7. Sinn.

Faustisches Denken (Merkur im 8. Haus)

Bild: Sie meditieren über ein Gemälde.
Ihr scharfer Geist will in tiefen Lebensfragen alles wissen und verstehen. Das führt zwangsläufig zu einer gewissen Oberflächlichkeit. Da Sie sich mit zu vielen Gebieten beschäftigen, mangelt es Ihnen allgemein an Tiefgang. Stets glauben Sie, zu wenig zu wissen, und haben immer ein offenes Ohr für andere. Leider sagen Sie oft nicht das, was Sie denken, sondern das, was andere hören wollen.

Wenn es Ihnen gelingt, sich gedanklich nicht zu sehr mit den Dingen andere zu beschäftigen, dann bleiben Ihre eigenen Angelegenheiten auch nicht auf der Strecke. Hören Sie öfter mal auf Ihre innere Stimme und schalten Sie den Intellekt ganz einfach aus.

Zum Geleit

Wenn man lernt zu verstehen, dass es mehr auf dieser Welt gibt, als der Verstand erfassen kann, ist man wieder in der Lage, diese Welt mit Kinderaugen zu betrachten, über sie zu staunen und die Dinge wieder mit mehr Respekt zu behandeln. Weil der Mensch glaubt, sein Wissen und sein genialer Verstand haben stets alles unter Kontrolle, wird er - meist auf sehr unangenehme Weise - immer wieder eines Besseren belehrt. Alle sind miteinander verbunden: ob Mensch, Tier oder Pflanze. Man sollte diese Verbindung nutzen, um die Welt zu jenem Paradies werden zu lassen, welches man sich schon so lange wünscht.

Mit der Bereitschaft, Respekt für alles, was einen umgibt, zu entwickeln, wird automatisch mehr Frieden entstehen. Der 7. Sinn kann dabei helfen, die Verbindung zu allem, was ist, herzustellen und diese auch so zu nutzen, dass das Ergebnis zum Wohle von einem selbst und allen anderen Lebewesen auf diesem Planeten sein kann. Mit dem 7. Sinn ist man in der Lage, Gefahren schneller zu erkennen und abzuwenden. Dafür braucht man nur auf die innere, leise Stimme des eigenen Herzens zu lauschen. Wenn man bereit ist, den lauten, plappernden Verstand eine Weile zum Schweigen zu bringen, wird man diese leisen Töne hören. Sobald das Herz gesprochen hat, kann man den Verstand wieder einsetzen, um das, was einem das eigene Herz mitgeteilt hat, in die Tat umzusetzen.

Sie haben nun eine Menge über Ihren 7. Sinn erfahren, um Ihre übersinnlichen Fähigkeiten zu trainieren und Ihre Intuition einzusetzen. Im heutigen Zeitalter der schnellen Entscheidungen sollte man mehr auf die Stimme des Herzens hören. Das gelingt einem viel besser, wenn man seine übersinnlichen Fähigkeiten einsetzt. Jeder Mensch besitzt sie, kann sie trainieren und zum Wohle aller anwenden.

Autoren und Urheberrecht:

Michaela Zimmermann,
www.wohlfuehlseiten.net
Jürgen Hoppmann, www.arsastrologica.com