

Geburtshoroskop



Mira

**Sternzeichen Skorpion
Aszendent Wassermann
Mond in den Zwillingen**

25.10.2010 um 16:00 in Oldenburg

Inhalts- verzeichnis

Deckblatt	1
Inhaltsverzeichnis	2
Horoskopgrafik	4
Aspektgrafik / Daten	5
Prolog	6
1. Individualität und Selbsta Ausdruck - Sonne und Aszendent (AC)	7
Persönliche Entfaltung durch Verwandlung (Sonne im 8. Haus)	7
Selbsta Ausdruck durch Tiefgründigkeit und Intensität (Sonne im Skorpion)	7
Sehnsucht nach Synthese zwischen Wollen und Fühlen (Sonne Quincunx Mond)	8
Selbstbezogene Kommunikation (Sonne Konjunktion Merkur)	8
Scharmante, freundliche Selbstdarstellung (Sonne Konjunktion Venus)	9
Selbstentfaltung durch tiefe Wandlungen (Sonne Sextil Pluto)	9
Extravagantes, unkonventionelles Auftreten (Aszendent im Wassermann)	9
2. Gefühle, Bedürfnisse, Wurzeln - Mond	10
Geborgenheit durch Kontakte im nahen Umfeld (Mond im 3. Haus)	10
Bedürfnis nach Abwechslung und Vielseitigkeit (Mond in den Zwillingen)	11
Durch Stimmungsschwankungen bestimmtes Handeln (Mond Opposition Mars)	11
Rebellische Befreiung aus emotionalen Konditionierungen (Mond Sextil Uranus)	12
Auflösung emotionaler Egozentrik (Mond Quadrat Neptun)	12
Diskrepanz zwischen Emotionalität und Kontrolle (Mond Quincunx Pluto)	12
3. Kommunikation, Ausdruck, Sprache, Information - Merkur	13
Kommunikation als Weg zu gemeinsamen Konzepten (Merkur im 8. Haus)	13
Tiefgründiges Denken und verhaltene Kommunikation (Merkur im Skorpion)	14
Freundliches, harmonisierendes Kommunizieren (Merkur Konjunktion Venus)	14
4. Beziehungsfähigkeit, Durchsetzung und Erotik - Venus und Mars	15
Beziehungswunsch nach Leidenschaft und Verwandlung (Venus im 8. Haus)	15
Anziehungskraft durch Leidenschaftlichkeit und Tiefe (Venus im Skorpion)	16

Initiative zur Erweiterung des Erfahrungshorizontes (Mars im 9. Haus)	16
Durchsetzung durch Zähigkeit und Tiefgründigkeit (Mars im Skorpion)	16
Aktiv werden aus Begeisterung an der Sache (Mars Trigon Jupiter)	17
Innovative, gruppenorientierte Handlungsimpulse (Mars Trigon Uranus)	17
Unklare, verschwommene Handlungsweise (Mars Quadrat Neptun)	18
5. Entwicklungspotenzial und Konzentration - Jupiter und Saturn	18
Optimistisches Zugehen auf die Welt (Jupiter im 1. Haus)	19
Sanftmut und Hilfsbereitschaft als Lebensphilosophie (Jupiter in den Fischen)	19
Freiheitliche, unkonventionelle Lebensphilosophie (Jupiter Konjunktion Uranus)	20
Verantwortungsbewusstsein in der Partnerschaft (Saturn im 7. Haus)	20
Konventionelle Partnerschaftsideale (Saturn in der Waage)	21
6. Beruf, Berufung, Lebensziel - Medium coeli (Himmelsmitte, MC)	21
Suche nach Sinn und Wahrheit als Ziel (Medium Coeli im Schützen)	21
Ernste, verantwortliche Haltung zum Beruf (Medium Coeli Sextil Saturn)	22
Ergänzung von Weg und Ziel (Medium Coeli Sextil Aszendent)	22
7. Lebensaufgabe - Mondknotenachse	23
Vom Dominanzanspruch zur Teamfähigkeit (mKnoten im 11. Haus)	23
Verantwortung für die eigene Gefühlsnatur übernehmen (mKnoten im Steinbock)	23
Ihre Selbstentfaltung fördert Ihre Lebensaufgabe (mKnoten Sextil Sonne)	24
Verstehen als Anreiz für neues Verhalten (mKnoten Sextil Merkur)	24
Liebevolle Beziehungen fördern Ihre Lebensaufgabe (mKnoten Sextil Venus)	24
Wandlung Ihres Machtgebrauchs als Lebensaufgabe (mKnoten Konjunktion Pluto)	25
8. Transformation, Wandlung der Persönlichkeit - Uranus, Neptun, Pluto	25
Unkonventionelles, unabhängiges Auftreten (Uranus im 1. Haus)	26
Sensible, musische Begabung aus der Intuition (Uranus in den Fischen)	26
Sensibler, zaghafter Zugang zur Welt (Neptun im 1. Haus)	27
Evolutionäre Quantensprünge im Bewusstsein (Neptun im Wassermann)	27
Transformation durch Öffnung für Gruppenprozesse (Pluto im 11. Haus)	28
Machtvolle Wandlungen der gesellschaftlichen Struktur (Pluto im Steinbock)	28

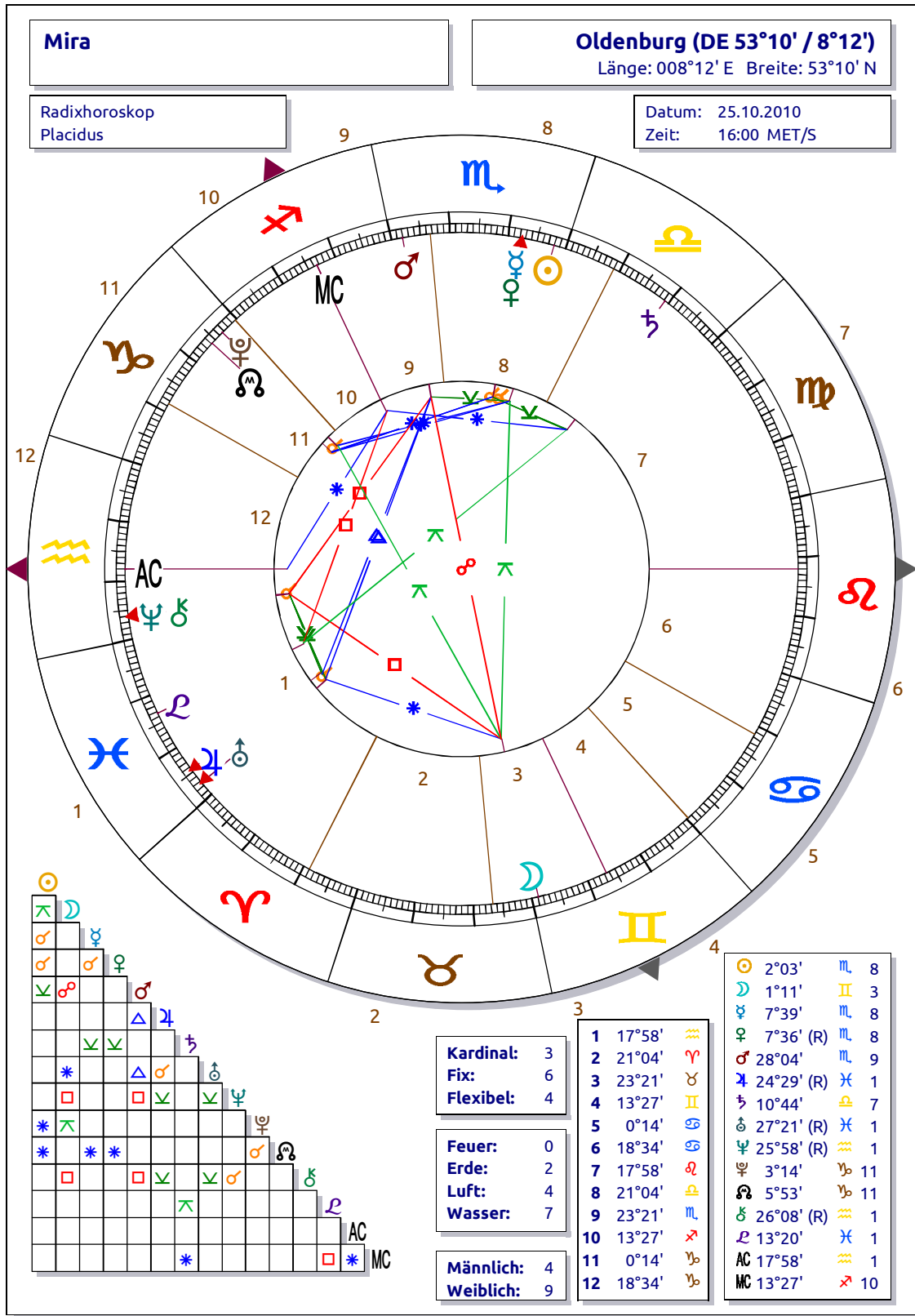

Mira

Oldenburg (DE 53°10' / 8°12')

Länge: 008°12' E Breite: 53°10' N

Radixhoroskop
Placidus

Datum: 25.10.2010
Zeit: 16:00 MET/S

Planeten-Stellungen

☉ Sonne	2°03'	♏ Skorpion	Haus 8
☾ Mond	1°11'	♊ Zwilling	Haus 3
☿ Merkur	7°39'	♏ Skorpion	Haus 8
♀ Venus	7°36' (R)	♏ Skorpion	Haus 8
♂ Mars	28°04'	♏ Skorpion	Haus 9
♃ Jupiter	24°29' (R)	♋ Fische	Haus 1
♄ Saturn	10°44'	♎ Waage	Haus 7
♅ Uranus	27°21' (R)	♋ Fische	Haus 1
♆ Neptun	25°58' (R)	♏ Wassermann	Haus 1
♇ Pluto	3°14'	♑ Steinbock	Haus 11
♁ mKnoten	5°53'	♑ Steinbock	Haus 11
♄ Chiron	26°08' (R)	♏ Wassermann	Haus 1
♁ Lilith	13°20'	♋ Fische	Haus 1
♈ AC Aszendent	17°58'	♏ Wassermann	Haus 1
♏ MC Medium Coeli	13°27'	♐ Schütze	Haus 10

Häuser-Stellungen

1	17°58'	♏ Wassermann
2	21°04'	♈ Widder
3	23°21'	♉ Stier
4	13°27'	♊ Zwilling
5	0°14'	♋ Krebs
6	18°34'	♋ Krebs
7	17°58'	♌ Löwe
8	21°04'	♎ Waage
9	23°21'	♏ Skorpion
10	13°27'	♐ Schütze
11	0°14'	♑ Steinbock
12	18°34'	♑ Steinbock

Aspekte

♀ ☉ ♀ +0°04'	♁ ☐ MC +0°07'	♃ ☉ ☽ +0°10'
♂ ☊ ☽ +0°43'	☉ ☌ ☽ +0°52'	☉ * ♁ +1°11'
♁ ☌ ☽ +1°13'	♁ ☌ ♀ +1°24'	♃ ☌ ♀ +1°29'
♃ ☌ ☽ +1°39'	♀ * ♁ +1°43'	♀ * ♁ +1°47'
♂ ☐ ☽ +1°56'	☽ ☌ ♀ +2°03'	♂ ☐ ♀ +2°07'
♃ ☌ ☽ +2°36'	♁ ☌ ♁ +2°39'	♃ * MC +2°43'
♃ ☌ ☽ +2°53'	♀ ☌ ♃ +3°04'	☽ ☌ ☉ +3°06'
♀ ☌ ♃ +3°08'	♂ ☌ ♃ +3°36'	☽ * ☽ +3°49'
☉ * ♁ +3°50'	♂ ☌ ☉ +3°59'	AC * MC +4°31'
☽ ☐ ☽ +5°03'	☽ ☐ ♀ +5°13'	☉ ☌ ♀ +5°33'
☉ ☌ ♀ +5°36'		

Quadranten

Quadrant 1	6	☽ ♃ ☽ ♀ ☽ ♁
Quadrant 2	0	
Quadrant 3	5	☉ ♀ ♀ ♀ ♃
Quadrant 4	2	♁ ♁

Elemente

Feuer	0	
Erde	2	♁ ♁
Luft	4	☽ ♃ ♀ ☽
Wasser	7	☉ ♀ ♀ ♀ ♃ ♁ ♁ ♁

Qualitäten

Kardinal	3	♃ ♁ ♁
Fix	6	☉ ♀ ♀ ♀ ♃ ☽
Flexibel	4	☽ ♃ ☽ ♁

Männlich / Weiblich

Männlich	4	☽ ♃ ♀ ☽
Weiblich	9	☉ ♀ ♀ ♀ ♃ ♁ ☽ ♁ ♁

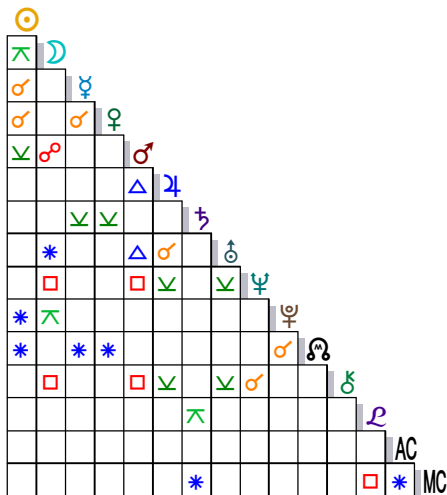

Legende

☉ Sonne	♈ Widder
☽ Mond	♉ Stier
☿ Merkur	♊ Zwilling
♀ Venus	♋ Krebs
♂ Mars	♌ Löwe
♃ Jupiter	♍ Jungfrau
♄ Saturn	♎ Waage
♅ Uranus	♏ Skorpion
♆ Neptun	♐ Schütze
♇ Pluto	♑ Steinbock
♁ mKnoten	♏ Wassermann
♄ Chiron	♋ Fische
♁ Lilith	
♈ AC Aszendent	
♏ MC Medium Coeli	

Prolog

Ein Horoskop ist ein komplexes Gebilde aus vielen Aspekten, die miteinander vernetzt sind und sich gegenseitig beeinflussen, so wie Ihr Körper mit all seinen Funktionen. Ein einzelner Einfluss wirkt sich verändernd auf das ganze System aus. Das sollten Sie bedenken, wenn Sie im Folgenden die einzelnen Textbausteine zu Ihrem Horoskop lesen. Sie beschreiben quasi die Zutaten, die, für sich genommen, anders schmecken als der Kuchen, den Sie daraus backen.

Um die Vielschichtigkeit Ihrer Persönlichkeit etwas transparenter darzustellen, ist diese Analyse in verschiedene Themenkreise aufgefächert. Natürlich stehen sie nicht isoliert da, sondern es gibt Querverbindungen. Sie finden folgende Schwerpunkte:

1. Individualität und Selbstaussdruck - Sonne und Aszendent (AC)
2. Gefühle, Bedürfnisse, Wurzeln - Mond
3. Kommunikation, Ausdruck, Sprache, Information - Merkur
4. Beziehungsfähigkeit, Durchsetzung und Erotik - Venus und Mars
5. Entwicklungspotenzial, Horizonterweiterung und Konzentration - Jupiter und Saturn
6. Beruf, Berufung, Lebensziel - Medium coeli (MC)
7. Lebensaufgabe - Mondknotenachse
8. Transformation, Wandlung der Persönlichkeit - Uranus, Neptun und Pluto

Nehmen Sie alle Beschreibungen als Anregungen, nicht als Festlegungen für Ihre eigene Selbsterforschung, und verstehen Sie die angeführten Beispiele als sinngemäß und übertragen Sie sie auf Ihre spezielle Situation. Sie haben immer viel mehr Potenzial und zahlreichere Facetten, als hier zum Ausdruck kommen kann. Die Texte sind im Sinne Ihres bestmöglichen Potenzials formuliert und sollen Sie ermuntern, nicht in Problemen, sondern in Lösungen zu denken.

Ein Teil dieser Analyse beschreibt die Deutung von Aspekten. Die Aspekte sind die Winkelbeziehungen zwischen den einzelnen Planeten und anderen astrologischen Faktoren, entsprechend ihrer Verteilung im Tierkreis. Sie

bilden Energielinien zwischen den Kräften, die die Planeten und Faktoren repräsentieren, und geben Auskunft über deren harmonisches oder spannungsgeladenes Zusammenwirken.

Konjunktion - 0°:

Zwei (oder mehr) Planeten stehen eng zusammen am gleichen Platz im Tierkreis. Die zum Ausdruck kommenden Kräfte sind sehr konzentriert und beeinflussen sich gegenseitig auf das Innigste. Das kann sehr angenehm sein, wenn verwandte Kräfte aufeinander treffen, aber auch schwierig und spannungsgeladen, wenn sehr unterschiedliche Energien so nahe beieinander liegen.

Sextil - 60°:

In diesem Aspekt sind zwei Planetenkräfte in verwandten Elementen (Feuer - Luft, Erde - Wasser) auf harmonische, mühelose Weise miteinander verbunden. Die vorhandenen Möglichkeiten müssen jedoch ergriffen werden, sonst verpuffen sie. Dieser Aspekt fordert also Initiative und bringt eine Schärfung des Bewusstseins.

Quadrat - 90°:

In diesem Aspekt sind zwei Kräfte aus sich fremden Elementen miteinander verknüpft (Feuer - Wasser, Erde - Luft), und es erfordert Engagement und Arbeit an sich selbst, um die darin enthaltenen Konflikte und Spannungen in konstruktive Lösungen umzuwandeln. Dieser Aspekt erfordert Mühen, hat jedoch sehr viel Energie für Veränderungsarbeit. Es lohnt sich, die Herausforderung anzunehmen.

Trigon - 120°:

In diesem Aspekt fließen zwei Kräfte des gleichen Elements (Feuer - Feuer, Erde - Erde, Luft - Luft, Wasser - Wasser) harmonisch zu einer Synthese zusammen. Seine Qualität ist angenehm und spannungsfrei, Sie können sich darin ausruhen, bei Übertreibung jedoch auch in Trägheit abgleiten.

Quinkunx - 150°:

Dieser Aspekt gehört zu den so genannten Nebenaspekten, ist jedoch umso wirksamer, je weiter Sie in Ihrem Bewusstsein fortgeschritten sind. Zwei sich eher fremde Kräfte kommen in diesem Aspekt zusammen und erzeugen eine Sehnsucht, sie konstruktiv miteinander zu verbinden. Sie haben die freie Wahl, sich für

diese Arbeit zu entscheiden, und Ihre Reife entscheidet darüber, ob Sie diesen kreativen Schritt der Verknüpfung tun.

Opposition - 180°:

In diesem Aspekt stehen sich zwei Kräfte polar gegenüber und schauen sich an. Sie erzeugen eine Spannung, die nach einem Ausgleich, einer fruchtbaren Synthese verlangt. Die beiden Pole wollen als zwei Seiten der Einheit erkannt werden.

Dr. Eike Hansen, Astrologin.



1. Individualität und Selbstaussdruck - Sonne und Aszendent (AC)

Die Sonne in Ihrem Horoskop symbolisiert Ihren bewussten Willen, die in Ihnen angelegte Persönlichkeit in ihrer einzigartigen Gestalt und Aufgabe schöpferisch zum Ausdruck zu bringen. Sie zeigt, welche Rolle im Lebenstheater Ihrem innersten Wesen gemäß ist, wie Sie die dazugehörigen Qualitäten entwickeln (Sonne im Zeichen) und wo Sie sie einsetzen können und wollen (Hausposition). Welche Vorstellungen haben Sie von Ihrer Identität, die Sie verwirklichen wollen und was sind Sie bereit, dafür zu tun? Welchen Grad an Selbstbestimmung streben Sie in Ihrem Leben an?

Die Vernetzung Ihrer Sonnenqualitäten mit Ihren übrigen Wesensanteilen wird symbolisch dargestellt durch die Aspekte der Sonne mit den anderen Planeten und astrologischen Faktoren Ihres Horoskops. Es sind Energieverbindungen mit unterschiedlichen Wechselwirkungen.

Lesen Sie bitte der Vollständigkeit halber auch die Texte zu den Aspekten der Sonne zu MC und Mondknoten (falls Sie welche haben). Sie sind in diesem Kapitel nicht gesondert aufgeführt.

Der Aszendent fällt in das Zeichen, das zur Zeit und am Ort Ihrer Geburt im Osten aufstieg (lat. ascendere = aufsteigen) und beschreibt, auf welche Weise Sie die Szene betreten, welches Ihre ersten Impulse sind, mit denen Sie auf die Welt zugehen und Ihre Erfahrungen beginnen. Der AC steht sozusagen für die Verpackung, mit der Sie Ihr ganzes Persönlichkeitspaket

präsentieren. Seine Aspekte stellen die Verbindung zu diesem Paket dar, sie sind das "Nervensystem", das die Botschaften von einem Punkt zum anderen leitet.

Der AC zeichnet den Weg, den Sie beschreiten, um zu den Qualitäten der Sonne zu gelangen.



Persönliche Entfaltung durch Verwandlung (Sonne im 8. Haus)

Beziehungen sind für Sie das Mittel, Ihrem tiefsten Wunsch nach Wandlung Ihrer Persönlichkeit zu dienen. Sie spüren, dass Sie die Grenzen Ihres abgetrennten Ichs überschreiten müssen, um Ihr altes Ego zu überwinden und ein neuer, vollständigerer Mensch zu werden. Sie müssen ein Stück weit sterben, um neugeboren zu werden. Vielleicht schrecken Sie lange davor zurück, und halten Ihre Grenzen unter Kontrolle, versuchen es mit Manipulation, doch eines Tages ist die Sehnsucht nach Erneuerung so stark, dass Sie den Mut aufbringen, Ihre alten Konzepte und Absicherungen loszulassen und sich zutiefst auf den alchemistischen Prozess einer Vereinigung einzulassen. Besonders die Sexualität in ihrer psychischen Dimension ist geeignet, Sie in dieses Erlebnis völliger Hingabe eintauchen zu lassen. Es geht dabei nicht um den mechanistischen, körperlichen Lustreiz, sondern um die gegenseitige totale Offenlegung Ihrer tiefsten Gefühlsschichten, in denen auch Ungeheuer wie Panik, Gier, Eifersucht, Ohnmacht, Rache und Hass lauern. Aus der Erkenntnis, dass diese Gefühle im Grunde Verzerrungen früh verletzter Liebe sind, entsteht das Vertrauen auf Heilung und Erlösung. Alle Vorwürfe können fallen gelassen werden und einem tiefen Mitgefühl mit den Leiden und inneren Qualen des anderen weichen. Der Phönix steigt aus seiner Asche und ist nicht allein!



Selbstaussdruck durch Tiefgründigkeit und Intensität (Sonne im Skorpion)

Sie gelangen zu den Wurzeln Ihrer Identität, indem Sie in die Tiefen der menschlichen Psyche

hinabsteigen. Sie suchen den Stein der Weisen, und um ihn zu finden, müssen Sie aus Blei Gold machen und dazu selbst mit in den Schmelztiegel steigen, denn der Prozess funktioniert nicht aus einem unbeteiligten Abstand heraus. Sie sind ein Tiefenforscher des Lebens und haben das Zeug, selbst in die Hölle hinabzusteigen, denn Sie sind zu leidenschaftlicher Liebe und zu gnadenloser Wahrheit fähig. Wenn es sein muss, stechen Sie mitten hinein in schwärende Wunden, denn Ihre transformierende Heilkraft besteht darin, das Übel mit Stumpf und Stiel auszureißen. Mit kriminalistischem Gespür gelangen Sie zum Ausgangspunkt, wo alle Fäden des untergründigen Motivationsnetzes der menschlichen Seele ihren Anfang nehmen.

Die wichtigsten Instrumente dabei sind Ihre Liebe, Ihre Macht und Ihr Wissen. Ihr eigener alchemistischer Prozess besteht darin, diese drei Kräfte zu einer Einheit zu verschmelzen, die Sie vor Missbrauch schützt. Um wirksam zu sein, müssen Sie Ihre Liebe weise und machtvoll anwenden, Ihre Macht weise und liebevoll und Ihr Wissen mit Macht und Liebe. Auf diese Weise können Sie die Dunkelheiten Ihrer Seele in Licht verwandeln und ein neues Leben gewinnen.



Sehnsucht nach Synthese zwischen Wollen und Fühlen (Sonne Quincunx Mond)

Was Sie bewusst als Ihre Persönlichkeit zum Ausdruck bringen wollen, wird begleitet von einer Sehnsucht, noch etwas ganz anderes in Ihr Wesen und Ihre Lebensgestaltung zu integrieren, das irgendwo in Ihnen vorhanden ist.

Am Anfang, wenn Sie sich Ihrer selbst weniger bewusst sind, spüren Sie diese Sehnsucht eher latent, wie ein leises Ziehen, doch mit zunehmender Bewusstheit Ihrer vielfältigen Facetten, erkennen Sie Ihre seelischen Bedürfnisse und haben den Wunsch, sie in die Gestaltung Ihres Lebenskonzeptes miteinzubeziehen, obwohl sie zunächst nicht dazupassen scheinen. Stellen Sie sich ein Dessert aus Erdbeeren mit Vanilleeis und Schlagsahne vor - kein Problem, die

Kombination passt und ist bewährt. Wie finden Sie dagegen Erdbeeren mit Frischkäse und grünem Pfeffer? Vielleicht probieren Sie es einmal aus oder stellen es sich einfach vor. Die Mischung ist ungewöhnlich, aber apart. Wie bei Ihnen.

Qualitäten aus ganz unterschiedlichen Bereichen und Temperamenten fließen bei Ihnen zusammen und wollen zu einer neuen Einheit verschmelzen. Die unbewussten Strömungen Ihrer Gefühle und Bedürfnisse, Ihre Reaktionsmuster aus der Kindheit und Ihre Erfahrungen mit Ihrer Mutter, wie Sie sie erlebt haben, melden sich und wollen wahrgenommen werden.

Wenn Sie Ihre seelische Ebene abklemmen oder sie ausgrenzen, bleibt eine Unzufriedenheit zurück, die Sie durch Ihre bewusste Gestaltung, das Ausleben der väterlichen Energie, nicht einfach wettmachen können. Ihre Eltern haben sich höchstwahrscheinlich nicht besonders gut verstanden, waren sich im Grunde fremd, und Sie standen dazwischen mit der Sehnsucht, harmonisch mit beiden verbunden zu sein.

Was Ihre Eltern nicht zusammenbinden konnten, ist jetzt Ihre Aufgabe in Ihrer eigenen Person. Ein alchemistisches Werk von faszinierendem Zauber!



Selbstbezogene Kommunikation (Sonne Konjunktion Merkur)

Zwischen Ihren kreativen Impulsen und deren Äußerung liegt kaum eine Bedenkpause. Sie wollen sich vital und unmittelbar äußern und sprechen aus einem selbstbewussten Anspruch heraus. In diesem dargebotenen Selbstbewusstsein sind Sie sich jedoch Ihrer selbst oft nicht bewusst. Erst im Spiegel der Reaktionen der anderen erkennen Sie Ihren egozentrischen Standpunkt.

Darin liegt jedoch auch eine ungeheure Kraft, denn Ihr Gestaltungswille drängt mit Macht aus Ihrem Zentrum nach außen. Sie sind eher ein guter Redner als ein guter Zuhörer. Sprechen oder Schreiben könnte tatsächlich ein Ihnen sehr gemäßer schöpferischer Ausdruck Ihrer

Persönlichkeit sein, auch in beruflicher Hinsicht. Sie haben genug Vitalität und Überzeugungskraft.

Was Ihnen aus dieser Haltung heraus sicher schwerer fällt, ist, Kritik anzunehmen oder auch nur andere Standpunkte gelten zu lassen. Wenn Sie auf diese "Achillesferse" Ihr Augenmerk richten und ein Stück von Ihrer Identifikation mit Ihrer eigenen Meinung loslassen, können Sie viele gute Anregungen und neue Erkenntnisse gewinnen.



Scharmante, freundliche Selbstdarstellung (Sonne Konjunktion Venus)

Sie sind sehr begabt, sich harmonisch zu präsentieren und ziehen mit Ihrer freundlichen und warmen Ausstrahlung andere Menschen an. Geselligkeit ist Ihnen ein Bedürfnis, und im Kontakt entfalten Sie Ihren ganzen Scharm und Ihre Liebenswürdigkeit. Sie verfügen über Taktgefühl, höfliche Umgangsformen und diplomatisches Geschick und können sich ausgezeichnet auf dem gesellschaftlichen Parkett bewegen.

Beliebt und beachtet zu sein, ist Ihnen ein wesentliches Anliegen, und Sie tun viel dafür, manchmal sogar zu viel, zum Beispiel, wenn Sie Ihre Kompromissbereitschaft und Ihre Höflichkeit übertreiben. Dann reduzieren Sie sich auf eine akzeptierte Rolle und verleugnen Ihren eigenen Willen und Ihre eigenen Ansprüche. Sie richten sich nur noch danach, wie andere Sie sehen wollen, und entsprechen dem erwarteten Bild.

Sie haben zutiefst, vom Herzen her, ein enges, liebevolles Verhältnis zu Ihrem Vater, auch wenn Sie etwas an ihm auszusetzen haben und auf anderen Ebenen keineswegs mit ihm einverstanden sind. Sind Sie eine Frau, übertragen Sie das Väterliche, Ihre Sonne, auf Ihre Partner und neigen dazu, die liebe, anmutige Rolle der Venus zu spielen und dadurch deren Gunst zu gewinnen. Es ist Ihnen jedoch bekömmlicher, auch die Sonnenkraft als Ihre eigene in Besitz zu nehmen und sich sowohl vital-kreativ und selbstbewusst, als auch reizend, scharmant und erotisch zu zeigen. Als Mann mit dieser Konstellation sind Sie ein

Frauenfreund oder lieben zumindest das schöne, freundliche, ausgleichende weibliche Fluidum im Kontakt und lassen sich gern umgarnen.

Sie haben ein gutes Stilempfinden und einen Sinn für ausgewogene Proportionen. Schönheit zieht Sie an, und Sie brauchen sie in Ihrem Umfeld für das Wohlergehen Ihrer Seele. Interessieren Sie sich für Kunst, haben Sie einen entschiedenen Geschmack und werden auch in Ihrer Wohnung künstlerische Akzente setzen.



Selbstentfaltung durch tiefe Wandlungen (Sonne Sextil Pluto)

Ihr Bedürfnis nach kreativem Selbstaussdruck ist mit einem mächtigen Drang nach Verwandlung verbunden, der Sie immer wieder neue Herausforderungen suchen lässt, um sich selbst immer deutlicher zu erkennen und Ihre Kraft immer klarer hervortreten zu lassen. Sie haben ein machtvolles, schöpferisches Potenzial in sich, das nicht nur Sie selbst, sondern auch Ihre Mitmenschen verwandeln kann.

Ihre Ausstrahlung ist magnetisch und harmonisch zugleich. Dadurch werden Sie selbst in Krisenzeiten unterstützende Kräfte anziehen. Und da Sie sich Wandlungsprozessen nicht von vornherein widersetzen, muss es nicht so dick kommen. Sie verstehen die Aufforderung, etwas Altes loszulassen, um etwas Neuem Platz zu machen. Dadurch können Sie anderen eine Leitfigur sein und ihnen zeigen, dass alle Schwierigkeiten ein konstruktives Potenzial in sich bergen und letztlich immer das Beste für die eigene Entwicklung in Gang setzen wollen.



Extravagantes, unkonventionelles Auftreten (Aszendent im Wassermann)

Ihr Auftreten hat etwas Lässiges und Extravagantes, und Ihre heitere Offenheit lädt zu interessantem geistigem Austausch ein. Sie strahlen Aufgeschlossenheit besonders für Themen aus, die einen geistigen Weitblick erfordern. Sie lieben Geselligkeit, die frei von konventionellen Ritualen ist und Ihnen den Spielraum für Ihren individuellen

Selbstaussdruck lässt. Ihr Intellekt ist wach und originell, und Sie genießen Gespräche, die von intellektuellem Witz durchtränkt sind. Sie zeigen sich tolerant, doch haben Sie Ihre eigene Dominanz, indem Sie gewisse Privilegien für sich beanspruchen, die vor allem etwas mit Ihrer Freiheit zu tun haben. Gegen persönliche Einengung sind Sie absolut allergisch, Sie wollen Ihren ganz persönlichen Lebensstil leben, ob er jemandem gefällt oder nicht. Wenn Sie sich eine lila Feder an den Hut stecken wollen, tun Sie es. Manchmal ist Ihr Ton gegenüber angepassteren Menschen, als Sie es sind, etwas herablassend und begleitet von einem sarkastischen Lächeln. Sie haben auf Ihre eigene Art ein geistiges Elitebewusstsein, das Sie oberhalb der Normalbürger ansiedeln. Wenn Sie jedoch einen Wirkungsbereich gefunden haben, in dem Sie Ihren Erfindergeist und Ihre zukunftsweisenden Ideen einbringen können, kommt Ihre Menschenfreundlichkeit und Ihr Idealismus voll zum Tragen.



2. Gefühle, Bedürfnisse, Wurzeln - Mond

Der Mond beschreibt die tiefste emotionale Schicht Ihrer

Persönlichkeit. Er zeigt Ihnen Ihre ureigene, subjektive Gefühlswelt mit allen Hemmungen, Ängsten, Ausweichmanövern, Bedürfnissen und Sehnsüchten, deren unbewusste Wurzeln oft weit in die Kindheit reichen, und mit allem Reichtum an nährenden Gefühlen, die Sie zu geben haben.

Alle Gefühle sind erlaubt und dürfen ausgedrückt werden. Sie gehören zu Ihnen wie Ihr Herz und Ihre Hände, und sie zeigen den Weg zur Quelle Ihres Lebendigseins. Durch genaues Hinspüren finden Sie heraus, was Sie wirklich brauchen, um sich wohl, zufrieden, sicher und gestillt zu fühlen.

Wut führt Sie zu Ihrer Durchsetzungskraft. Leidenschaftlich erleben Sie Ihre Vitalität und Ihren eigenen Willen. Sie können handeln und für sich selbst sorgen.

Tränen befreien Sie von altem, tief und lange zurückgehaltenem Schmerz, und Sie erleben durch das Loslassen, wie Sie im Innern zutiefst heil und lebendig sind, geborgen im Leben.

Liebe lässt Ihren Trotz und Ihren Stolz dahinschmelzen. Sie öffnen sich und erfahren, geliebt, angenommen, gehalten und genährt zu sein. Aus Ihnen strömt die Lust zu geben, und Sie fühlen sich unendlich reich und glücklich.

Der Mond symbolisiert auch das Mutterbild, das Sie in sich tragen, die Art, wie Sie Ihre Mutter und das häusliche Umfeld als Kind erlebten. Aus diesen Erfahrungen haben Sie unbewusst bestimmte Reaktionsmuster entwickelt, mit denen Sie auch als Erwachsener reagieren, wenn die entsprechenden Gefühle in Ihnen ausgelöst werden. Im Spiegel Ihrer Umwelt können Sie sich diese Muster bewusst machen und ändern, wenn Sie es möchten.

Die Position Ihres Mondes in den Häusern sagt Ihnen, in welchem Lebensbereich Sie Ihre Gefühle besonders einsetzen und ausdrücken wollen. Das Zeichen beschreibt, wie Sie sie zeigen, und die Aspekte enthüllen die Verwobenheit Ihrer emotionalen Wurzeln mit anderen Teilen Ihrer Persönlichkeit.

Lesen Sie bitte der Vollständigkeit halber auch die Texte der Mond-Aspekte (falls Sie welche haben) zu Sonne, AC, MC und Mondknoten, die in diesem Kapitel nicht noch einmal gesondert aufgeführt sind.



Geborgenheit durch Kontakte im nahen Umfeld (Mond im 3. Haus)

Sie sind gern in Bewegung. Lange an einem Ort festzusitzen, macht Sie nervös. Ihnen fällt die Decke auf den Kopf. Sie wollen hinaus, suchen Abwechslung, wollen neue Eindrücke erleben, Leute treffen. Sie lieben den leichten, heiteren Kontakt mit den Menschen Ihres unmittelbaren Umfeldes. Der Bäcker um die Ecke, der nächste Zeitungskiosk, überall halten Sie gern ein kleines, angenehmes Schwätzchen, unbeschwert und herzlich. Sie geben Freundlichkeit und fühlen sich selbst angenommen. Wenn jemand unfreundlich zu Ihnen ist, können Sie emotional recht betroffen sein. Alte Wunden werden dann wach und Sie

fühlen sich ungeliebt und unverstanden. Gehen Sie nicht einfach darüber hinweg, sondern erforschen und fühlen Sie, was Sie berührt und schmerzt. Und nehmen Sie sich dann endlich mal ernst! Sie können nämlich sehr gut salopp über Ihre eigenen Gefühle hinweggehen, sie mit einem lockeren Spruch abtun und das Thema wechseln. Das ist auf der einen Seite eine Begabung: Sie betrachten sich mit Humor. Doch es muss auch bis in die Tiefe stimmen, sonst verdrängen Sie Ihre wirklichen Bedürfnisse, die Sie ja kennen und ausdrücken müssen, um zu bekommen, was Sie brauchen. Sie haben ein gutes Gespür für die Bedürfnisse anderer Menschen und sind gern bereit, sie aufzumuntern. Schauen Sie auch, was Sie selbst brauchen, und holen Sie es sich.



Bedürfnis nach Abwechslung und Vielseitigkeit (Mond in den Zwillingen)

Ihre Gefühlsnatur hat etwas Quecksilbriges. Sie sind sehr beweglich, neugierig und vielseitig interessiert. Sie haben eine leichte, gefällige Art, Kontakte zu knüpfen. Wenn Begegnungssituationen emotional brisant werden, springen Sie gern und wechseln zu harmloseren Themen über. An schwer verdaulichen Inhalten nippen Sie lieber nur ein bisschen, kratzen die Oberfläche an und gehen dann weiter. Das ist sowohl eine Begabung, das Leben leicht zu nehmen, als auch ein Eigentor für Ihre tieferen Bedürfnisse nach Geborgenheit, die durch Oberflächlichkeit nicht satt werden. Wenn Sie über Ihre Gefühle reden, sollten Sie sie nicht unterdrücken, sondern sie zulassen und ausdrücken - zeigen Sie, was Sie brauchen.

Geschichten sind Nahrung für Sie, und Bücher lesen Sie nicht, sondern verschlingen sie.

Sie sind ein Multimediatalent. Das Radio und der Fernseher laufen, und Sie sitzen gemütlich und blättern in Zeitschriften. Absolute Stille macht Sie nervös, Sie brauchen Hintergrundgeräusche, um sich zu konzentrieren. Sie ziehen das abwechslungsreiche Leben in der Stadt dem ruhigen Landleben vor, und Sie kennen jeden Winkel in Ihrem näheren Umfeld.

Sie haben einen guten Kontakt zu jungen Leuten und ihren Interessen, denn innerlich fühlen Sie sich selbst jung, egal, wie alt Sie sind. Ihr reges Interesse an allem Aktuellen hält Sie lebendig und "up to date".



Durch Stimmungsschwankungen bestimmtes Handeln (Mond Opposition Mars)

Ihre Gefühle stehen Ihren Handlungsimpulsen diametral gegenüber. Sie balancieren auf einem empfindlichen Gleichgewicht zwischen dem, was Sie für Ihre Geborgenheit und Ihr Wohlbehagen brauchen, und Ihren aktiven Durchsetzungskräften.

Passt Ihnen gefühlsmäßig etwas nicht, können Sie sehr schnell umkippen und am Gegenpol landen. Entweder gleicht er Ihre überschäumende Emotionalität aus, mäßigt durch ausgleichendes, einsichtsvolles Handeln und wird ruhig oder bleibt stur stehen oder macht sich verbissen und zielgerichtet an die Arbeit. Oder er schießt impulsiv und aggressiv hervor oder er boykottiert, beleidigt Ihre Bedürfnisse, sinnt auf Rache oder weicht aus.

Geht es Ihnen gefühlsmäßig gut, ist Ihre aktive Energie wie ein guter Ritter, der für Ihre Sache geht und neue, ergänzende Aspekte von der Gegenseite einbringt.

Ihre Handlungsweise ist also sehr von Ihrer Laune und Ihrer Stimmung abhängig. Ihre Impulse in die eine oder andere Richtung werden von meist unbewussten, ganz subjektiven Empfindlichkeiten ausgelöst, die aus Ihrer Kindheit stammen. Wenn ein solcher impulsiver Ausbruch Ihrer aggressiven Energie vorbei ist, wissen Sie vielleicht selbst nicht einmal, was da in Sie gefahren ist.

Damit Sie Ihr Verhalten besser verstehen und in den Griff bekommen können, wäre es sehr sinnvoll, immer genauer hinzuschauen, was genau Sie aus der Fassung bringt, verletzt oder provoziert. So finden Sie den Weg zum Ursprung Ihrer Reizbarkeit, gewinnen mehr Selbstbewusstsein und müssen nicht mehr ständig unbewusst und automatisch reagieren.



Rebellische Befreiung aus emotionalen Konditionierungen (Mond Sextil Uranus)

Sie haben die Möglichkeit, Ihre Gefühle frei zu entfalten und auszudrücken, allerdings müssen Sie sich selbst die Freiheit dazu nehmen. Ihre emotionalen Bedürfnisse und Ihr Unabhängigkeitsstreben können sich harmonisch und anregend ergänzen, radikale Brüche sind unnötig. Sie müssen schauen, wie viel Spielraum Sie brauchen, um optimal in Kontakt mit Ihren Gefühlen und entspannt zu sein. Manchmal hilft Ihnen warme Nähe, um zu Ihrem innersten Wesen zu gelangen, manchmal bringt Sie eine gewisse Distanz wieder in Ihre Mitte. Permanente Einengung ist Ihnen jedenfalls nicht bekömmlich.

Ihre Unkonventionalität und Ihre Offenheit für neue, zukünftige Entwicklungen ermöglichen Ihnen eine tolerante, freizügige Haltung in Beziehungen, sowohl sich selbst, als auch Ihrem Partner gegenüber. Sie suchen eine neue Synthese. Die Voraussetzung ist, dass Sie sich Ihres Freiheitsbedürfnisses bewusst sind und es sich auch erlauben. Andernfalls erleben Sie diesen Pol vielleicht im Außen, Ihr Partner nimmt sich die Freiheit heraus, die Sie sich nicht zugestehen. Ebenso kann es auch umgekehrt sein. Wenn Sie sich fürchten, emotionale Nähe und Intimität zuzulassen und stattdessen den kühlen Pol einnehmen, kann Ihr Partner Sie mit Nähebedürfnissen überschwemmen.

Ihr Lernprozess besteht dann darin, das, was Sie außen erleben, als Spiegelung Ihres eigenen Wesensanteils zu verstehen und es in Ihr eigenes Verhalten zu integrieren. So kommen Sie ins Lot und finden eine harmonische Dynamik zwischen Nähe und Distanz.



Auflösung emotionaler Egozentrik (Mond Quadrat Neptun)

Ihrer gefühlsmäßigen Wahrnehmung der Realität, die naturgemäß subjektiv ist, kommen Ihre Wünsche und Träume immer wieder in die Quere und können sie verfälschen. Es ist nicht ganz leicht für Sie, Ihre Wunschvorstellungen von der Wirklichkeit zu

unterscheiden. Wenn Sie Ihr schönes Idealbild von jemandem oder einer Situation aufrechterhalten wollen, haben Sie die Neigung, einfach die störenden Teile auszublenden. Die Folge ist zwangsläufig Enttäuschung, denn Sie haben sich in einigen Punkten getäuscht, und irgendwann lösen sich Illusionen immer wie Luftblasen auf. Immer wieder mögen Sie versuchen, eine ideale Sättigung Ihrer emotionalen Bedürfnisse zu erlangen, träumen von einer heilen Welt, bis Ihre Frustration Sie wieder zurück in die so genannte raue Wirklichkeit holt.

Das muss jedoch nicht so sein, Sie können mit Ihrem Potenzial auch befriedigende Ergebnisse erzielen und Ihre Selbsttäuschungen überwinden. Ihr wichtigstes Kapital sind Ihre Gefühle, die ja nicht abstrakt irgendwo umherschwirren, sondern ganz konkret in Ihrem Körper zu fühlen sind. Wenn Sie jeweils genau hinspüren, wo sich etwas zusammenzieht oder öffnet, haben Sie Ihre eigenen Ja- und Neinsignale, die Ihnen verlässlich Auskunft über die Stimmigkeit Ihrer Intuitionen, Ihrer Ahnungen und Visionen, Ängste und Zweifel geben. Sie sitzen dann weder fantastischen, aber falschen Versprechungen auf, noch verirren Sie sich im Nebel Ihrer eigenen Scheinwelten, unabhängig davon, ob sie schön oder schaurig sind. Sie kristallisieren stattdessen Ihre Intuition heraus und können sich immer mehr auf Ihre innere Stimme verlassen.



Diskrepanz zwischen Emotionalität und Kontrolle (Mond Quincunx Pluto)

Ihre emotionalen Bedürfnisse sind auf eine Weise mit Ihrem Machtbedürfnis verbunden, die Ihnen nicht unbedingt bewusst ist. Sie identifizieren sich vielleicht mit Ihrer seelischen Natur, wie sie Ihnen bewusst ist, und erleben den Machtaspekt von außen kommend. Sie kämpfen dann gegen Ansprüche, die Sie erst mit zunehmender Bewusstheit als Spiegel Ihrer eigenen erkennen.

Wenn Sie die Projektion zurücknehmen und sich Ihrem eigenen Verhältnis zu persönlicher Macht oder Ohnmacht ehrlich zuwenden, werden Sie Ihre manipulativen, kontrollierenden Mechanismen erkennen. Und wenn Sie noch tiefer schauen, können Sie sehen, dass hinter Ihrem subtilen oder offenen Misstrauen und Ihrer Verslossenheit Verlustängste, Wut und der Schmerz über zurückgewiesene Liebe verborgen sind.

Je mehr Zugang Sie zu Ihrer eigenen Macht bekommen, desto weniger müssen Sie andere manipulieren, sondern können diese Kraft für Ihre eigene Transformation und Heilung verwenden. Sie müssen nichts mehr verstecken, sondern können sich offen zu Ihren Bedürfnissen, Ihren Nöten und Ihre Lust und Liebe bekennen. Dann können Sie ein machtvolleres Leben anfangen, das Spaß macht und Ihnen wirkliche Verbundenheit mit Ihren Mitmenschen beschert.



3. Kommunikation, Ausdruck, Sprache, Information - Merkur

Der Merkur in Ihrem Horoskop sagt Ihnen, wie Sie Ihre Umwelt wahrnehmen, wie und worüber Sie nachdenken und sprechen. Alle Eindrücke, die Ihr Interesse und Ihre Neugier erwecken, lösen Gedanken und Verknüpfungen in Ihnen aus, machen Sie wach und kreativ. In Ihrem bevorzugten Interessensbereich haben Sie regelrechte Datenbanken von Informationen in Ihrem Kopf, die Sie schnell abrufen können, wenn Sie auf jemanden treffen, der Ihre Sprache spricht und Ihre Sichtweise teilt. Kommen Sie mit jemandem in Berührung, der Dinge und Situationen aus einem ganz anderen Blickwinkel sieht, können Sie sich entweder gegenseitig ergänzen und dadurch bereichern, oder die Kommunikation läuft sich tot, es fehlt die Resonanz, man bleibt sich fremd. Oder Sie erhitzen Ihre Gemüter und geraten heftig aneinander.

So wie Sie hat jeder Mensch seinen ureigenen Bedeutungskatalog zu den Worten, die er benutzt. Sind Sie sich dessen nicht bewusst, erheben Sie Ihre Interpretationen leicht zur Allgemeingültigkeit, was niemals stimmen kann und zu Verständigungsschwierigkeiten führt. Sind Sie sich aber Ihres besonderen Blickwinkels bewusst, respektieren Sie viel eher, dass jemand dieselbe Sache ganz anders sehen und verstehen kann. Sie entwickeln dann Toleranz und die Geduld, sich selbst für den anderen so lang in dessen Sprache zu übersetzen, bis Sie eine Übereinstimmung gefunden haben. Dies ist nicht immer leicht, besonders wenn Gefühle mitspielen und mit dem Verstand zusammenstoßen. Wenn Sie umsichtig, sorgfältig und liebevoll mit der Sprache umgehen, mit dem Bewusstsein von der Macht, die Worte haben, ist sie ein wunderbares Verständigungsmittel zur Klärung, Versöhnung und Heilung von Konflikten. Merkur ist der Bote, der Mittler, der Vermittler.

Neben der Sprache benutzen Sie auch Ihren Körper als Ausdrucksmittel und teilen sich durch Mimik, Gestik und Körperhaltung anderen Menschen mit. Sie können sich auch ohne Worte verständigen, wie Sie es vielleicht kennen, wenn Sie im Ausland sind, die dortige Sprache nicht sprechen und mit Händen und Füßen reden und verstanden werden.

Die Position Ihres Merkurs in den Häusern sagt Ihnen, in welchem Lebensbereich Sie Ihre Kommunikationsfähigkeiten besonders einsetzen. Das Zeichen beschreibt, wie Sie sich ausdrücken, und die Aspekte zeigen die Vernetzung Ihrer Informationskanäle mit anderen Teilen Ihrer Persönlichkeit.

Lesen Sie bitte der Vollständigkeit halber auch die Texte der Merkur-Aspekte (falls Sie welche haben) zu Sonne, AC, Mond, MC und Mondknoten, die in diesem Kapitel nicht noch einmal gesondert aufgeführt sind.



Kommunikation als Weg zu gemeinsamen Konzepten (Merkur im 8. Haus)

Ihr geistiges Interesse ist auf die verborgenen Motive, das Unter- und Hintergründige in der zwischenmenschlichen

Dynamik gerichtet. Sie interessieren sich für tiefenpsychologische Zusammenhänge, die das Verhalten von Menschen bestimmen. Sie haben das Bedürfnis, den Dingen auf den Grund zu gehen und empfinden dabei die Lust eines Detektivs, der eine heiße Spur verfolgt. Und Sie schrecken vor keinem Tabu zurück, sei es die Sexualität und die dazugehörigen Missbrauchsthemen, seien es wirtschaftliche Machtstrukturen und dunkle Machenschaften. Mit großer Zähigkeit erforschen Sie die tieferen Zusammenhänge mit der Absicht, sie ans Tageslicht zu ziehen, damit sie geheilt werden können.

Sie lassen sich nicht von einer netten, glatten Oberfläche täuschen, sondern gerade dann erwacht Ihr Misstrauen: Sie beginnen, genauer hinzuschauen, und haben keine Scheu, alles anzusprechen.

In Ihrer Jugend haben Sie sich möglicherweise in Ihrem Ausdruck unterdrückt und fremdbestimmt gefühlt und sich dann innerlich zurückgezogen. Sie könnten auch immer wieder mal versucht sein, Ihre Sprache manipulativ zu benutzen und Ihre Macht damit zu beweisen. Machtkämpfe beruhen jedoch immer auf einem verborgenen Ohnmachtsgefühl, das kompensatorisch ausgeglichen werden soll. Wenn Sie sich davon befreien, werden Sie die segensreiche Seite Ihres Forschergeistes erleben. Sie können in Ihre eigenen Tiefen eindringen und Ihre Macht heilsam für Ihre Befreiung gebrauchen.



Tiefgründiges Denken und verhaltene Kommunikation (Merkur im Skorpion)

Sie haben einen durchdringenden Geist, und mit geradezu kriminalistischem Gespür erfassen Sie die verborgenen Motivationsschichten Ihres Gegenübers. Sie locken aus dem Anderen dessen Geheimnisse heraus, während Sie sich selbst zurückhalten, etwas von sich preiszugeben. Da Sie Ihre eigenen Tiefen kennen oder zumindest ahnen, bringen Sie ein gewisses Misstrauen mit in Hinblick auf die Äußerungen anderer. Sie wissen sehr gut von

sich, was Sie im Untergrund halten und verschweigen, und vermuten solchen Untergrund auch bei anderen.

Sie sind ein zäher Denker. Wenn Sie etwas verstehen wollen, denken Sie so lange daran herum, bis Sie auf den Grund kommen. Manchmal kann Ihre Erkenntnissuche etwas Zwanghaftes haben. Sie verbeißen sich in ein Thema und drehen sich zuweilen quälend im Kreis, da Sie auf bestimmte Grundannahmen fixiert sind. In einem solchen Falle tun Sie sich einen Gefallen, wenn Sie loslassen und Ihre Aufmerksamkeit auf etwas ganz anderes richten. So kann Ihnen die Lösung aus einer Ecke zufließen, die Sie nicht für möglich gehalten hätten.

Sie haben das Talent zu einem guten Psychologen und schrecken vor keinem Tabuthema zurück. Im Gegenteil: Sie interessieren sich für die menschlichen Abgründe und ihre innere Dynamik. Wenn Sie jemanden nicht mögen oder selbst verletzt sind, haben Sie einen sehr pieksigen Stachel. Seien Sie sehr achtsam, wie Sie mit diesen Giftdrüsen umgehen. Sie zerstören manchmal etwas, was Sie zutiefst lieben, und verletzen nicht nur den anderen, sondern auch sich selbst.



Freundliches, harmonisierendes Kommunizieren (Merkur Konjunktion Venus)

Sie verstehen es, sehr geschmeidig und mit diplomatischem Geschick zu kommunizieren. Sie suchen den Frieden und das Schöne im Kontakt und möchten alles Raue und Kontroverse ausgleichen und glätten. Sie sind der geborene Vermittler, der unparteiisch beide Seiten anhört und einen fairen Kompromissvorschlag aushandeln kann.

Auch wie Sie die Sprache selbst benutzen, ist von dem Bedürfnis getragen, taktvoll, höflich und ausgewogen zu formulieren. Sie fühlen sich zum Schöngestigen hingezogen. Sie lieben das anmutige, elegante Spiel mit den Worten und drücken Ihren Scharm auch in Ihrer Gestik aus.

Ihr Versuch, Konflikten aus dem Weg zugehen, könnte Sie jedoch dazu verleiten, Dinge zu beschönigen und lauen Kompromissen zuzustimmen. In Ihrem Bedürfnis nach Beliebtheit möchten Sie es allen Seiten recht machen und scheuen eine klare, entschiedene Stellungnahme, die jemanden verprellen könnte. Dadurch geraten Sie zwischen die Stühle und dienen niemandem, auch sich selbst nicht. Um wirklichen Frieden zu stiften, brauchen Sie den Mut, direkt in den Konfliktherd hineinzugehen, auch bei sich. Die Harmonie, die daraus entsteht, hat eine lebendige, ehrliche Dynamik, die nichts zudeckt und ausklammert, sondern immer wieder ein neues Gleichgewicht herstellt.



4. Beziehungsfähigkeit, Durchsetzung und Erotik - Venus und Mars

Die Venus in Ihrem Horoskop beschreibt Ihre Fähigkeit, harmonisch und liebevoll auf Beziehungen einzugehen und sie zu gestalten. Sie sagt etwas darüber aus, was Sie schön und kostbar finden, was Ihre Liebe erregt, was Sie kultivieren möchten und wie Sie Frieden in einer Partnerschaft und in sich selbst finden. Das Haus weist auf den Lebensbereich hin, in dem Sie Ihre venustypischen Begabungen und Bedürfnisse entfalten. Das Zeichen illustriert die Art und Weise, wie Sie es tun und die Aspekte zeigen, welche herausfordernden und harmonisierenden Verbindungen zu anderen Teilen Ihrer Persönlichkeit bestehen.

Die Venus ist der Archetypus der Geliebten, der Gefährtin, der gleichberechtigten Partnerin.

Im Horoskop einer Frau stellt die astrologische Venus die Frauenrolle dar, mit der Sie sich identifizieren und die Sie bestmöglich entfalten wollen. Bei einem Mann ist es die innere, oft unbewusste weibliche Seite der Psyche, die Anima, das Frauenbild, das Sie in sich tragen und nach außen projizieren. Im Spiegel einer entsprechenden realen Frau können Sie Ihre eigene innere Weiblichkeit erkennen und als wesensgemäßen Teil bewusst wieder in Ihre eigene Persönlichkeit integrieren.

Der Mars symbolisiert bei beiden Geschlechtern die Durchsetzungskraft, den Handlungsimpuls, die Fähigkeit, Initiative zu ergreifen und etwas in Gang zu setzen. Das Haus zeigt an, wo diese Kraft hauptsächlich eingesetzt wird, das Zeichen, auf welche Weise das geschieht, und die Aspekte, welche Widerstände oder Unterstützung aus anderen Wesensanteilen die Kraft des Mars beeinflussen. Mars ist der Gegenpol zur Venus, die seine Impulse aufgreift und auf ihre Weise kultiviert und verfeinert. Beide Pole sind gleichwertige, aktive Prinzipien, nur entgegengesetzt ausgerichtet.

Im Horoskop eines Mannes ist Mars auch die männliche Sexualität, der Drang, etwas Geliebtes zu erobern.

Im Horoskop einer Frau sagt die Stellung des Mars etwas über den Animus, den inneren Mann aus, den sie im Außen sucht, um ihn als eigene Kraft schließlich in sich selbst zu verwirklichen.

Lesen Sie bitte der Vollständigkeit halber auch die Texte der Venus- und Mars-Aspekte (falls Sie welche haben) zu Sonne, AC, Mond, Merkur, MC und Mondknoten in den entsprechenden Abschnitten, die hier nicht noch einmal gesondert aufgeführt sind.



Beziehungswunsch nach Leidenschaft und Verwandlung (Venus im 8. Haus)

Sie haben die Fähigkeit, mit Liebe, Fairness und Freundlichkeit in die tiefsten Bereiche der Psyche zu schauen. Durch diese Haltung laden Sie Ihnen nahe stehende oder auch fremde Menschen ein, Ihnen in der Gewissheit Ihrer Verschwiegenheit Geheimnisse anzuvertrauen. Dadurch haben Sie Macht über andere, und es liegt in Ihrer Verantwortung, wie Sie damit umgehen. In diesem Bereich ist das nette, leichte Spiel vorbei. Hier haben alle Handlungen machtvolle Konsequenzen.

Ihr ganzes diplomatisches Geschick ist gefragt, wenn Sie zum Beispiel eine einflussreiche Position in der Gesellschaft haben und die Geheimnisse wichtiger Leute kennen. Sie können Ihr Wissen manipulativ für Ihre Karriere verwenden und das Vertrauen, das Ihnen geschenkt wurde, verraten. Früher oder später holt Sie Ihr Machtmissbrauch jedoch wieder ein.

Oder Sie können das Anvertraute in Ihrem Herzen bewahren und so das Beichtgeheimnis einhalten. Sie entgehen dadurch der Versuchung, sich in anderer Leute Leben ungefragt einzumischen, eine fragwürdige Rolle einzunehmen und zwischen Tische und Bänke zu geraten.

Diese Dynamik gilt ebenso auch auf der ganz privaten Ebene. Wenn Sie Ihre Liebe sprechen lassen, halten Sie Ihr Ego aus der Sache heraus. Sie brauchen nicht Schicksal zu spielen.



Anziehungskraft durch Leidenschaftlichkeit und Tiefe (Venus im Skorpion)

Sie wollen in Ihren Beziehungen tiefe, verwandelnde Erfahrungen machen, und Sie suchen dazu jemanden, der bereit ist, sich ehrlich bis auf den Grund einzulassen. Sie haben einen durchdringenden Blick und üben eine magnetische Anziehung aus. Man ist fasziniert von Ihnen, kann sich jedoch auch ein wenig fürchten vor der Intensität, die Sie ausstrahlen. Sie leben nach dem Allesodernichts-Prinzip, d.h. haben das Bedürfnis, alles zu geben und alles zu nehmen. Das geht nicht reibungslos, weil in der Tiefe der Seele alle möglichen Gefühle lauern, die anerkannt und verwandelt werden wollen. Die Sehnsucht nach vollkommener seelischer Verschmelzung in der Ekstase der sexuellen Vereinigung ruft gleichzeitig Angst vor Kontrollverlust hervor. Sie haben die Hürden von Misstrauen, Eifersucht, Besitzanspruch, Manipulation zu überwinden, um in den Genuss der tiefen Liebe zu kommen, die Sie in sich tragen und mit einem Partner teilen wollen. Diese Liebe hat die Qualität eines alchemistischen Schmelzofens, in dem das Blei der Seele durch Läuterung zu Gold transformiert wird, und es gibt dabei keine faulen Kompromisse. Sie durchschauen alle Scheinheiligkeit und jeden Fadenscheinigen Betrug. Sie öffnen die Geheimkammern der Psyche durch Ihre verlockende Energie, und wer sich hineintraut, muss alles zeigen. Und er gewinnt alles.



Initiative zur Erweiterung des Erfahrungshorizontes (Mars im 9. Haus)

Sie sind ein Überzeugungstäter und Begeisterung ist der Zündstoff, der Sie zu Ihren meist hoch gespannten Zielen antreibt. Sie halten es nicht aus in der für Sie lauen Ebene der Alltagsgedanken. Sie wollen höhere geistige Horizonte erstürmen, die "blaue Blume" finden, Gott entdecken oder ihn bekämpfen, je nach Ihrem Glauben. Sie sind erfüllt von dem Begehren, die Wahrheit zu finden, den Sinn des Lebens zu verstehen, die kosmischen Gesetze zu durchschauen.

In Ihrem Feuereifer können Sie übertreiben, fanatische, rechthaberische Züge entwickeln und andere mit Ihren Überzeugungen überrennen. Sie führen dann Ihren eigenen Religionskrieg. Wie so etwas ausgeht, wissen Sie aus der Geschichte. Wenn Sie Ihr Feuer zügeln und durch Toleranz läutern, wenn Sie verstehen, dass jeder das Recht auf seinen eigenen geistigen Erkenntnisweg hat, können Sie ein guter Führer und Lehrer werden.

Je mehr Sie Ihre Wahrheiten als ganz praktisch und konkret umzusetzenden Einweihungsweg verstehen und die Mühen der Erkenntnis jeden Tag und überall am eigenen Leibe erfahren, desto mehr erkennen Sie die Notwendigkeit des freien Willens, der Freiwilligkeit. Einsichten können Sie niemals erzwingen, sie sind das Geschenk am Ende eines durchlebten Prozesses, die Ernte einer langen inneren und äußeren Reise durch die verschiedenen Lebenserfahrungen. Nur so können Sie das äußere Wissen zu Ihrem inneren Wissen machen und die Gelassenheit der Gewissheit erringen.



Durchsetzung durch Zähigkeit und Tiefgründigkeit (Mars im Skorpion)

Sie haben eine tiefe, charismatische Ausstrahlung und eine ungeheure Energie, das zu erreichen, was Sie sich vorgenommen haben. Sie handeln nach starken inneren Leitbildern, die Sie zäh und zum Teil verbissen verfolgen. Sie stehen wie unter Zwang, zu den tiefsten

Gründen vorzudringen, und scheuen auch den Gang durch die Hölle nicht. Wo andere schon aufgeben, legen Sie erst richtig los. Sie wollen bis an die Grenze des Möglichen gehen.

Ihr tiefster unbewusster Wunsch zielt auf Wandlung, auf Erlösung von aller Unterdrücktheit und Fremdbestimmung. Sie haben in sich die Kraft des Phönix aus der Asche. Je mehr Ihre innere Motivation auf Befreiung von Zwängen gerichtet ist, desto lustvoller und fruchtbarer empfinden Sie Ihre Kraft bei allem, was Sie tun. Ihre Leidenschaftlichkeit führt Sie zur Einheit: In der Sexualität und im Leben überhaupt. Sie machen den Weg von der Kernspaltung zur Kernverschmelzung. Wenn Sie sich mit Leib und Seele ganz einlassen, erleben Sie die Überwindung der Trennung. Indem Sie Ihre inneren Feindbilder als solche erkennen, hören Sie auf, Feinde im Außen zu sehen und zu bekämpfen. Sie verlassen die destruktive Spirale und richten Ihre ganze Zeugungskraft auf konstruktive Ziele.



Aktiv werden aus Begeisterung an der Sache (Mars Trigon Jupiter)

Ihre Aktivitäten sind stets auf Horzonterweiterung und Erkenntniszuwachs ausgerichtet. Vielleicht reisen Sie gern und lassen sich von wechselnden und fremdartigen Eindrücken und Erfahrungen inspirieren, oder Sie erforschen Ihre inneren Welten und machen Seminare mit, die sich mit Selbsterfahrung und dem tieferen Sinn Ihrer Lebensmuster beschäftigen. Auf jeden Fall muss Ihre Begeisterung angesprochen sein, und die bezieht sich immer auf Expansion und Wachstum. Wenn Sie von etwas überzeugt sind, handeln Sie mit Schwung und zielgerichteter Energie, egal ob im privaten oder beruflichen Bereich.

Sie brauchen viel Bewegung und Auslauf: Irgendwo eingesperrt zu sein, können Sie kaum ertragen. Ein Gang in die Stadt oder ein Ausflug in die Natur bringt Sie wieder ins Lot, wenn Sie sich eingeeengt fühlen. Die Bewegung verteilt Ihre Energien und löst Staugefühle auf. Sie haben ein gutes Gespür dafür, zur rechten Zeit

am rechten Ort zu sein. Wenn Sie Ihre Impulse beobachten, die Sie zum Aufbruch treiben, können Sie feststellen, dass Ihnen gerade dann jemand über den Weg läuft, an den Sie schon gedacht haben. Sie bekommen dadurch immer mehr das Gefühl, dass alle Unternehmungen ihren Sinn haben. Ihnen begegnet immer das, was Sie gerade brauchen, um mit neuen Anregungen gespeist die nächsten Schritte auf Ihrem Lebensweg zu tun.



Innovative, gruppenorientierte Handlungsimpulse (Mars Trigon Uranus)

Sie haben eine lässige Art, Initiative zu ergreifen und Dinge anzugehen. Ihr Freiheits- und Unabhängigkeitsdrang ist harmonisch mit Ihren Handlungsimpulsen verbunden. Damit gelingt es Ihnen, einen großzügigen Spielraum für Ihre eigenen Aktionen zu schaffen und auch andere einzuladen, sich darin zu entfalten oder einen eigenen Raum einzunehmen.

Ihnen liegt Teamarbeit. Sie sind in der Lage, Ihren eigenen Willen in die Absichten und Vorhaben einer Gruppe zu integrieren, der Sie sich verbunden fühlen. Sie haben Lust, neue Spielarten des Zusammenlebens und -arbeitens auszuprobieren, wo jeder den Anderen mit seinen Fähigkeiten unterstützt. Sie engagieren sich für einen wie auch immer gearteten Netzwerkgedanken und knüpfen die verschiedensten Verbindungen zum Wohle aller Beteiligten. Ganz mühelos können Sie alte, konventionelle Strukturen durchbrechen und zu einem neuen Gemeinschaftsgefühl vordringen, das auf Gleichberechtigung und freier, individueller Entfaltung beruht.

Ihre originellen Einfälle lassen sich ganz zwanglos in die Tat umsetzen, und für Probleme finden Sie ungewöhnliche Lösungen, da Sie herkömmliche Denkmuster einfach sprengen und zu einer übergeordneten Sicht der Zusammenhänge gelangen können.

Sie sind in der Lage, Pionierarbeit in ein neues Modell von Freiheit zu stecken und so dem Gesamtbewusstsein zu einem Quantensprung zu verhelfen.



Unklare, verschwommene Handlungsweise (Mars Quadrat Neptun)

Es fällt Ihnen nicht immer leicht, bei Ihren Unternehmungen zwischen Illusion und Realisierbarkeit zu unterscheiden. Sie werden überflutet von Vorstellungen und Fantasien, sind begeistert und legen los, ohne genau hingeschaut zu haben. Sie stellen Ihren Blick auf unendlich und stolpern dann über die nächste Türschwelle. Sie stecken Ihre Energie zuweilen in verführerische, aber unrealistische Projekte, bei denen Sie letztlich ins Leere greifen und trotzdem die Zeche zu zahlen haben.

Alle wesentlichen Lernprozesse haben jedoch ihren Preis, und so sollten Sie nicht entmutigt in der Ecke sitzen und Katastrophen erwarten oder sich selbst mit Vorwürfen geißeln und sich niedermachen, sondern sich aufraffen und ehrlich auf Fehlersuche gehen. Wo haben Sie sich getäuscht, welche Warnsignale haben Sie ignoriert, wo haben Sie gedacht, den Weg abkürzen zu können, um bestimmten Schwierigkeiten in Ihnen selbst auszuweichen?

In diesem Aspekt geht es darum, Ihre Visionsuche auf realistische Beine zu stellen. Wenn Sie Ihr Ahnungsvermögen und Ihre Intuition mithilfe Ihrer Beobachtungsgabe schulen, werden Sie innen und außen die richtigen Signale empfangen, die Ihnen den Weg zeigen. Dann können Sie Ihre schöpferische Fantasie in Ihr Tun fließen lassen und eine schöne, neue Welt für sich und andere erschaffen.

Nehmen Sie auch Ihre Ängste unter die Lupe, denn sie bergen im Kern ein reiches Potenzial, welches Sie sich aus irgendwelchen Gründen scheuen, nach außen zu bringen. Was engen Sie in sich ein und wie könnte es aussehen, wenn Sie sich weiten würden und all Ihre Kraft und Ihre Liebe fließen ließen? Benutzen Sie Ihre ganze Fantasie und malen Sie sich meditativ die gelöste Version Ihres Handelns in den schönsten Farben aus und fühlen Sie die Freude über Ihre Fähigkeiten - das wird immer wieder ein Anker

sein können, an dem Sie sich aus den Nebelschwaden von Verunsicherung und Verzagttheit heraushelfen können.

4

5. Entwicklungspotenzial und Konzentration - Jupiter und Saturn

Jupiter und Saturn bilden ein Paar von polaren Kräften, die sich gegenseitig ausgleichen, wie etwa die Beuge- und Streckmuskeln unserer Extremitäten, und im besten Falle ein optimales, fruchtbares Zusammenspiel mit konkreten Ergebnissen hervorbringen.

Jupiter entspricht dem Prinzip der Ausdehnung, der Suche nach dem Optimum. Er veranlasst Sie, über den Tellerrand Ihres Alltagslebens hinauszublicken und neue Bewusstseinshorizonte zu entdecken. Ihre Selbstdefinition aufgrund Ihrer Kindheits- und Partnerschaftserfahrungen erfährt dadurch eine Erweiterung. Sie beginnen, Ihr Leben in einem größeren Zusammenhang zu erleben und nach dem Sinn und der Bedeutung alles Seienden und des Menschseins an sich zu fragen. Sie suchen nach Erkenntnis der übergeordneten Gesetzmäßigkeiten, die hinter Ihrem Schicksal am Werke sind und Sie kommen in die Lage, sich selbst und Ihre Lebensumstände aus einer weiteren Perspektive zu betrachten. Sie sehen neue Möglichkeiten des Seins und des Verstehens und begeistern sich an neuen Handlungs- und Erfahrungsspielräumen. Sie öffnen sich für mehr Glück, Wohlstand und höhere Ziele und blicken optimistisch in die Zukunft in dem Glauben an den letztendlich guten Ausgang aller Dinge. Jupiter ist Ihr innerer Kolumbus, der aus der Kraft seiner Überzeugung, dass es ein Land jenseits des Ozeans gibt, das Abenteuer ins Unbekannte wagt.

Saturn hingegen symbolisiert die Kraft in Ihnen, die alle Pläne und Möglichkeiten auf konkrete Realisierung hin prüft. Auf dieser Ebene lassen Sie sich nicht durch schöne Versprechungen verlocken, sondern klopfen alles auf Tragfähigkeit und Verlässlichkeit ab. Dieser Persönlichkeitsanteil lässt Sie planvoll,

konsequent und verantwortungsbewusst eine Aufgabe übernehmen und ausführen. Er hält Zähigkeit und Frustrationstoleranz für Sie bereit und ermöglicht Ihnen, auch einmal Durststrecken zu überstehen. Er gibt Ihnen eine Struktur für Ihr Leben, so wie das Rückgrat Ihrem Körper Halt gibt. Sie konzentrieren sich auf das Wesentliche und schauen auf Effizienz bei Ihren Unternehmungen. Saturn steht für die Normen und Wertmaßstäbe, denen Sie sich verpflichtet fühlen und die die Ethik Ihres Handelns ausmachen. Saturns Motto könnte sein: "In der Beschränkung zeigt sich der Meister."

Der Expansionsdrang Ihrer Jupiterseite neigt gelegentlich dazu, über das Ziel hinauszuschießen und in seinem euphorischen Schwung die realen Gegebenheiten zu ignorieren. Ihr Saturnanteil holt Sie dann mitunter unsanft auf den Boden der Tatsachen. Meist zeigt er sich als von außen kommende Einschränkung. Ihnen werden die Zügel angelegt, und vielleicht gebärden Sie sich zunächst wie ein Wildpferd, das eingefangen wird, um gezähmt zu werden. Vielleicht aber sind Sie auch froh, dass es eine Instanz in Ihnen gibt, die Sie an die Hand nimmt und auf verlässliche Wege mit klaren Regeln führt.

Ihre Saturnseite wiederum kann die Strukturiertheit und den Formalismus übertreiben und in Ihrem Leben zu Verhärtungen und zur Erstarrung führen: Alles wird dann furchtbar ernst, nur noch Pflichten, Normen, Vorschriften, Verbote und nüchterne Effizienz, bis Sie das Gefühl haben, im Gefängnis zu sitzen. Hier kann Jupiter ausgleichen, Ihnen Ausflüge zu neuen Horizonten erlauben, Ihre Begeisterung für neue Möglichkeiten wecken und Toleranz für großzügigere Sichtweisen ins Spiel bringen.

Die Aspekte der anderen Planeten zu Jupiter und Saturn geben die Modifizierungen dieser Kräfte in Ihrer Persönlichkeit an. Bitte lesen Sie auch die Texte zu den Aspekten von Jupiter und Saturn in den anderen Kapiteln.

4

Optimistisches Zugehen auf die Welt (Jupiter im 1. Haus)

Sie gehen mit Offenheit und Enthusiasmus auf das Leben zu und erwarten das Allerbeste. In Ihrer positiven, optimistischen Haltung sehen Sie lauter Gewinn bringende Möglichkeiten für Wachstum und Entwicklung. Ihre Begeisterung und Ihre selbstverständliche Zuversicht in den guten Ausgang Ihrer Unternehmungen sind ansteckend und öffnen Ihnen viele Türen. Sie gewinnen leicht Zugang zu Ihren Mitmenschen, reißen sie mit und erfahren vielfache Förderung. Sie treten mit groß angelegten, expansiven Plänen auf und ergreifen mit Elan und mit der besten Absicht die Initiative.

Diese Energie kann Sie selbst - und in der Folge auch andere - dazu verführen, über das Ziel hinauszuschießen, sich zu übernehmen und übertriebene Versprechungen abzugeben, die Sie realistischweise nicht halten können.

Zum Ausgleich wäre es förderlich, mehr abzuwägen bzw. auch andere Standpunkte anzuhören sowie methodisch und planvoll vorzugehen. Seien Sie sich bewusst, dass alle Ihre Handlungen Konsequenzen haben, die auf Sie selbst als Verursacher zurückwirken und die Sie zu tragen haben.

4

Sanftmut und Hilfsbereitschaft als Lebensphilosophie (Jupiter in den Fischen)

Sie haben die Gabe, sehr hingebungsvoll und mit sozialem Engagement Ihre Ziele zu verfolgen. Sanftmut, Wohlwollen und Hilfsbereitschaft bestimmen Ihre Handlungen und Ihre geistig-spirituelle Haltung. Sie haben einen intuitiven Zugang zu religiösen Inhalten, und Ihr Glaube hat kaum etwas mit institutionalisierten Einrichtungen zu tun. Sie fühlen sehr fein, geradezu medial, das umfassend Göttliche, die universelle Intelligenz und erspüren dadurch den tieferen Sinn und das Bedeutungsvolle in all Ihren Lebenssituationen. Je stärker Ihre Hingabe ausgeprägt ist, desto sicherer fühlen Sie sich im Kosmos aufgehoben.

Die höchste Blüte Ihrer Entwicklung und Ihres Glaubens entfaltet sich in Ihrer Liebesfähigkeit, die alle Grenzen auflöst. Die Not der Welt berührt Ihr Herz und weckt Ihre spirituelle Verantwortung. Sie setzen sich vielleicht für Hilfsprojekte ein und wenden sich gegen die negativen, materialistischen Einstellungen der Menschen.

Sie sind außerordentlich dünnhäutig und durchlässig für Einflüsse von außen. Ihr Ahnungsvermögen und Ihre Medialität sind sehr ausgeprägt. Sie brauchen jedoch auch Unterscheidungsvermögen, um nicht falschen Einflüsterungen aufzusitzen, sowie Abgrenzungsvermögen, um nicht das ungewollte Opferlamm für die Pläne anderer zu werden.

Meditation und Stille sind sehr gut dafür, dass Sie immer wieder Ihre innere Mitte finden und die Verbindung "nach oben" aufrecht erhalten können.



Freiheitliche, unkonventionelle Lebensphilosophie (Jupiter Konjunktion Uranus)

Ihr Expansionsdrang und Ihr Freiheitswille sind innig miteinander verbunden. Ihre geistige Haltung ist davon bestimmt, dass Befreiung aus einengenden, konventionellen Denk- und Verhaltensstrukturen möglich ist. Sie brauchen sehr viel individuellen Spielraum und genug Experimentiermöglichkeiten, um Ihren eigenen Weg zu finden. Auf Einschränkungen können Sie geradezu rebellisch reagieren. Sie wollen gemäß Ihrer eigenen Überzeugung leben und können Bevormundungen und herkömmliche Normen kaum ertragen.

Sie haben eine Lebensphilosophie, nach der Sie sich frei und gleichberechtigt innerhalb einer Gruppe entwickeln wollen. Sie brauchen sowohl das Gefühl der Zugehörigkeit als auch die freie, individuelle Entfaltung Ihrer Persönlichkeit. Ihre Begeisterung entzündet sich an Zukunftsvisionen, die ganz neue Möglichkeiten des gemeinschaftlichen Lebens versprechen. Dort suchen Sie Sinn und Bedeutung für Ihre persönliche Entwicklung.

Ihr Wachstum läuft dabei nicht so sehr kontinuierlich, sondern in Quantensprüngen. Plötzlich haben Sie eine gänzlich neue Sicht der Dinge und Bedeutungszusammenhänge und das kann Ihrem Leben einen neuen Sinn und eine andere Wendung geben. Sie sollten darauf achten, dass Sie das Kind nicht mit dem Bade ausschütten, sondern immer schauen, was für Sie und Ihre Mitmenschen förderlich ist.



Verantwortungsbewusstsein in der Partnerschaft (Saturn im 7. Haus)

Im Bereich Ihrer Beziehungen scheinen Sie nicht so leicht Ihr Glück zu finden: Irgendetwas mag immer wieder als störend oder verhindernd erscheinen. Es nützt jedoch nichts, wenn Sie dieses Manko allein an Ihrem Partner festmachen, mögen Ihre Einwände und Vorwürfe noch so berechtigt sein. Damit projizieren Sie lediglich etwas von sich auf Ihren Partner und nehmen sich dadurch die Möglichkeit, bei sich selbst eine Änderung in Gang zu bringen.

Aus Angst vor Verletzung und Einengung durch zu viel Verantwortung versuchen Sie vielleicht, Ihre Partner auf Distanz zu halten. Enttäuschungen und Verletzungen aus der Kindheit und Jugend haben Sie dazu geführt, sehr vorsichtig und eher distanziert zu sein, weil Sie nicht noch einmal verletzt werden wollen.

Dennoch lebt in Ihnen das Ideal einer harmonischen, gleichberechtigten Beziehung, und Sie spüren es irgendwie als Ihre Aufgabe, diese zu finden. Es gibt sie jedoch nicht fertig von der Stange. Ihre Beziehungen werden in dem Maße harmonischer und befriedigender, wie Sie sich einlassen, sich Ihre Ängste eingestehen und zum Ausdruck bringen und Verantwortung für die aktive Gestaltung Ihrer Partnerschaft übernehmen. So erreichen Sie schließlich auch Stabilität und Sicherheit, nach der Sie sich immer gesehnt haben. Der Weg zum Glück ist bei Ihnen nicht so leicht und spielerisch, sondern mit Arbeit verbunden. Wenn Sie das akzeptieren, kommen Sie zu Ihrem Ziel.



Konventionelle Partnerschaftsideale (Saturn in der Waage)

Sie haben ein ausgeprägtes Gefühl für Fairness und Gerechtigkeit und klar strukturierte ästhetische Vorstellungen. Zunächst neigen Sie dazu, sich nach den herrschenden Geschmacksnormen auszurichten, denn Sie streben nach Anerkennung und wollen auf keinen Fall aus der Reihe tanzen. Mit zunehmender Reife werden Sie sich Ihre eigenen Normen schaffen, ohne deswegen gleich ganz aus dem Rahmen zu fallen.

Auch hinsichtlich Ihrer Beziehungen haben Sie feste Vorstellungen und orientieren sich an konventionellen Idealen. Sie achten sehr darauf, wie die Beziehung nach außen gemäß den anerkannten Maßstäben auszusehen hat. So versuchen Sie, diesem Ideal zu entsprechen und sehen Ihre Partner durch das Raster der Normen, bis Sie genug Frustrationen eingesteckt haben, wenn es nicht klappt, und die Sache umkehren.

In dem Maße, wie Sie erkennen, dass Sie ein Recht auf Ihre eigenen Vorstellungen haben, die Ihrer Persönlichkeit mit all den vielen Facetten gemäß sind, können Sie beginnen, die Beziehungsform nach Ihren eigenen Maßstäben zu gestalten, statt sie an vorhandene Maßstäbe anzupassen. Aus konventioneller Höflichkeit wird dann echte Freundlichkeit, und aus Standard-Benimmregeln werden angenehme, sympathische Umgangsformen, sodass man sich in Ihrer Gegenwart wohl und harmonisch fühlt und Sie selbst ungezwungen Ihren verhaltenen Scharm spielen lassen können.



6. Beruf, Berufung, Lebensziel - Medium coeli (Himmelsmitte, MC)

Das MC ist der höchste Punkt im Horoskop und damit der Kulminationspunkt Ihrer persönlichen Entwicklung. Sie sind durch viele Erfahrungen gegangen, um sich in Ihrem ureigenen Potenzial zu erkennen, das Sie jetzt als Ihren Beitrag in die Gesellschaft einbringen

möchten. Die Prägungen durch Ihre familiäre Herkunft und Ihr kulturelles Umfeld haben Ihrer Persönlichkeit zunächst eine Ausrichtung und einen Bezug gegeben. Im Laufe Ihres weiteren Wachstums, im Spiegel der Begegnung mit anderen Menschen und im Erleben von Liebe und Partnerschaft haben Sie Ihre ursprüngliche Selbstdefinition revidiert und erweitert, sich von Fremdbestimmung befreit und Ihre Fähigkeiten und Talente so weit geschliffen, dass Sie jetzt wissen, wer Sie sind und was Ihr Beitrag zum Ganzen ist. Das MC symbolisiert das Bedürfnis, Ihren speziellen Platz in der Gesellschaft einzunehmen und für Ihre Leistung offizielle Anerkennung zu ernten. Sie sind nicht länger das Kind, das gehorcht und sich an anderen Autoritäten orientierte, sondern Sie möchten selbst eine Autorität auf Ihrem Gebiet darstellen und als solche respektiert und honoriert werden. Ihr Beruf sollte mit Ihrer Persönlichkeit übereinstimmen und dem entsprechen, zu dem Sie sich berufen fühlen, damit Sie aus Ihrem Zentrum heraus motiviert sind und den gewünschten Erfolg haben. Früher blickten Sie zu anderen auf, um sich zu orientieren. Jetzt erleben Sie sich selbst als Orientierungspunkt für andere, stellen sich der Verantwortung, Ihre innere und äußere Position in der Öffentlichkeit zu präsentieren und treten aus der Anonymität heraus.

Das MC steht immer an der Spitze des zehnten Hauses, das den Beruf und die Stellung in der Gesellschaft anzeigt. Das Zeichen, in dem das MC steht, beschreibt die Qualitäten, die Sie als Lebensziel entwickeln und beruflich zum Ausdruck bringen wollen. Die Aspekte zum MC verdeutlichen die Hilfen und Verzögerungen auf dem Weg nach oben.

Lesen Sie bitte der Vollständigkeit halber auch die Texte der Aspekte (falls Sie welche haben) zu den Mondknoten, die in diesem Kapitel nicht aufgeführt sind.



Suche nach Sinn und Wahrheit als Ziel (Medium Coeli im Schützen)

Sie haben Ihre Wurzeln in einem ungeheuer neugierigen, vielseitigen intellektuellen Interesse. Bücher, Musik, Videos,

Kontakte verschiedenster Art sind Ihr Fundus, aus dem Sie schöpfen. Es gibt immer wieder neue interessante Dinge zu entdecken. Sie sammeln, bis Sie den Punkt erreicht haben, an dem sich ein roter Faden für Sie herausspinnt und Ihr Blick sich dafür schärft, worauf Sie Ihr Hauptinteresse richten möchten, was für Sie wirklich von Bedeutung ist. In dem Moment spüren Sie die Gefahr von Verzettlung und Oberflächlichkeit, wenn Sie den alten Kurs beibehalten. In Ihnen wächst das Bedürfnis, den Sinn zu verstehen, der Ihrem Leben die Bedeutung gibt, nach der Sie immer gesucht haben. Sie erheben sich über die Ebene der reinen Informationssammlung und entwickeln Stück für Stück Ihre eigene Lebensphilosophie. Ihr geistiges Interesse dringt zu immer weiteren Horizonten vor auf der Suche nach geistiger Führung und der Wahrheit, in die Ihre persönliche Identität eingebettet ist. Sie heben die Augen von dem Naheliegenden zu den übergeordneten Gesetzmäßigkeiten und finden so Ihren Glauben. All diese Erkenntnisse möchten Sie in Ihrem Beruf zum Ausdruck bringen und Ihr Engagement der geistigen Weiterentwicklung und der Vermittlung höherer Bildung widmen, in welchem Rahmen auch immer.



Ernste, verantwortliche Haltung zum Beruf (Medium Coeli Sextil Saturn)

Sie sind in der Lage, auf angenehme Weise klare und tragfähige Strukturen in Ihren beruflichen Bereich zu bringen. Es liegt Ihnen, Verantwortung zu übernehmen, denn Sie nehmen Ihre Arbeit ernst und fühlen sich ihr verpflichtet, ohne verbissen zu sein.

Ihr Beruf ist eingebettet in einen gesellschaftlichen Rahmen, den Sie akzeptieren und worin Sie eine angemessene Rolle spielen wollen und für Ihre Leistungen anerkannt werden wollen. Die Arbeit ist für Sie kein Job, sondern Sie fühlen sich berufen, das zu tun, wofür Sie sich als begabt empfinden. Je mehr Sie mit Herz und Seele dabei sind, desto mehr empfinden Sie Ihren Beruf als Berufung, und desto weniger suchen Sie nach Anerkennung für Ihre Person.

Sie haben die Konsequenz und die Zähigkeit, auch Durststrecken durchzustehen, ohne sich vom Ziel abbringen zu lassen. Ihre Bereitschaft, sich zu engagieren und Verantwortung zu übernehmen, erleichtert Ihnen den Weg und nimmt schwierigen Situationen den Wind aus den Segeln, denn Sie provozieren keine besonderen Widerstände, sondern nehmen die Umstände erst einmal an. Durch Ihr methodisches, praktisches und konzentriertes Vorgehen finden Sie immer wieder eine Lösung, und Sie behalten das Wesentliche im Blick.



Ergänzung von Weg und Ziel (Medium Coeli Sextil Aszendent)

Ihr Lebensziel erreichen Sie auf angenehme und harmonische Weise.

Die Art, wie Sie auftreten, sich einbringen und etwas Neues beginnen, Ihr Gefährt sozusagen, passt sehr gut zu Ihren Zielen. Ihre Streifzüge durch die Welt bringen Ihnen anregende Informationen und Wegweiser für Ihr "Gesamtkunstwerk". Weg und Ziel ergänzen sich bei Ihnen gegenseitig. Sie haben keine größeren Widerstände zu überwinden, und trotzdem hat Ihre Reise einen Abenteuercharakter.

Manchmal mag es Ihnen scheinen, als ob Sie das Ziel aus den Augen verlören, z.B., wenn Sie gerade durch einen "Tunnel" fahren, doch der "Tunnel" gehört mit zur Reiseroute und ist meist nur kurz. Wenn Sie darauf vertrauen, können Sie selbst mit geschlossenen Augen in der Zuversicht leben, dass Sie das Ziel auf dem Weg erreichen werden, den Sie gehen. Besinnen Sie sich immer wieder auf die Gewissheit, dass Ihr Ziel vorprogrammiert ist. Vertrauen Sie sich Ihrer "Reiseleitung" an, die sich in Form von äußeren Umständen, innerer Stimme oder wesentlichen Begegnungen zeigt. Konzentrieren Sie sich auf das, was Sie erreichen wollen, dann werden Ihre Schritte Sie wie gelenkt dorthin führen.



7. Lebensaufgabe - Mondknotenachse

Die Mondknotenachse ergibt sich aus den zwei Schnittpunkten der zyklischen Sonnen- und Mondumlaufbahnen. Damit kommen die bewusste, willentliche Schöpferkraft, die sich auf die Entfaltung der individuellen Persönlichkeit richtet (Sonnenbahn), und die unbewusste, reaktive, empfängliche Seelenkraft, die aus vergangenen Erfahrungen schöpft und daraus ihre emotionalen Reaktionsmuster bildet (Mondbahn), zusammen und verlangen nach einer neuen Synthese.

Der südliche oder absteigende Mondknoten entspricht den unbewussten, automatischen Verhaltensweisen aus der Vergangenheit, und der nördliche oder aufsteigende Mondknoten symbolisiert die Qualitäten und Verhaltensweisen, die jetzt entwickelt werden sollten und können, um das schon Vorhandene auszugleichen, zu bereichern und komplett zu machen. In Stresssituationen und bei Verunsicherung besteht die Tendenz, zu den gewohnten Qualitäten des Südnotens zu gehen, weil man sich dort sicherer fühlt. Doch irgendwie bleibt es unbefriedigend, so als spürte man, dass dort nicht die Lösung liegt. Mit jedem Schritt, den Sie in Richtung der Qualitäten Ihres Nordknotens unternehmen, werden Sie erfahren, dass Sie ein positives Echo bekommen, und seien dabei Ihre Vorstöße auch noch so zaghaft.

Beide Mondknoten stehen sich immer polar gegenüber, und Ihre Aufgabe ist es, für die fruchtbare Durchdringung beider Seiten zu sorgen. Dafür gilt es, das Gute und Brauchbare aus der Vergangenheit beizubehalten und das weniger Förderliche durch neue und nützlichere Muster und Verhaltensweisen zu ersetzen, damit das ganze System besser funktioniert.

Die Mondknotenachse beschreibt die übergeordnete Thematik Ihrer Lebensaufgabe, für die Sie alle Gaben und Talente einsetzen können, die symbolisch durch die anderen Faktoren des Horoskops dargestellt sind, die Sie in den vorangegangenen Kapiteln beschrieben

finden. In einer Horoskopzeichnung wird üblicherweise nur der nördliche (aufsteigende) Mondknoten angegeben.

Die Aspekte zu den Mondknoten zeigen die für die Verwirklichung Ihrer Lebensaufgabe förderlichen oder erschwerenden Einflüsse Ihrer verschiedenen Persönlichkeitsanteile.



Vom Dominanzanspruch zur Teamfähigkeit (mKnoten im 11. Haus)

Ihre ursprüngliche Tendenz ist es, in Gruppierungen im Mittelpunkt zu stehen und den Ton anzugeben. Sie haben einen gewissen Führungsanspruch, vielleicht sogar ein Dominanzverhalten, wenn es zu Konflikten kommt und Ihr Standpunkt angegriffen wird. Sie bewegen sich zwar in Gruppen, denken wahrscheinlich auch im Teamgeist, doch in brisanten Situationen kommt zunächst massiv Ihr Bedürfnis hervor, jemand Besonderes zu sein und sich von den anderen abzuheben. Sie tun viel, um schillernd und imponierend dazustehen: Bis Sie merken, dass sich Mitglieder Ihrer Gruppe, seien es Freunde oder Kollegen, von Ihnen zurückziehen und Sie allein dastehen.

Dieser Schmerz wird Sie veranlassen, Ihr Toleranzspektrum zu erweitern und auch andere Vorschläge und Lösungen gelten zu lassen. Sie lernen, auch sich selbst gegenüber einen gewissen Abstand einzunehmen und sich einmal wie von außen zu betrachten. So können Sie Ihre Führungsqualitäten auf die Bedürfnisse Ihrer Bezugsgruppe abstimmen und sich als Erster unter Gleichen integrieren. Jeder hat die gleichen Rechte, vor allem auf seine spezielle Individualität, und niemand muss einen anderen dominieren, um sich durchzusetzen, sondern jeder gibt sein Potenzial in den Pool der Gruppe ein. Dadurch gewinnen Sie eine große Freiheit und Unabhängigkeit von Konventionen und erleben gleichzeitig eine Bereicherung.



Verantwortung für die eigene Gefühlsnatur übernehmen (mKnoten im Steinbock)

Sie haben eine sehr gefühlvolle Natur und ein starkes Bedürfnis nach emotionaler Geborgenheit. Ihre Subjektivität

macht Sie empfindlich und leicht kränkbar. Um Ihrer Verletzlichkeit aus dem Weg zu gehen und sich zu schützen, könnten Sie geneigt sein, sich einen Panzer von Sachlichkeit und Distanziertheit zuzulegen, doch darunter leidet Ihre empfindsame Seele. Die Zähne zusammenzubeißen und die Kopfhoch- oder Wassoll's-Parolen sind keine dauerhaften Lösungen: sie gehen am Wesentlichen vorbei.

In Ihrer Kindheit haben Sie wahrscheinlich nicht die emotionale Sättigung erhalten, die Sie sich gewünscht hätten, und tragen noch einen ungestillten Hunger nach Liebe und zärtlicher Zuwendung in sich, der unersättlich zu sein scheint und von Verlustangst genährt wird. Jeder Verzicht, der durch gegebene Situationen von Ihnen verlangt wird, hat tief innen eine Dimension von Absolutheit. Ihre Aufgabe als Erwachsener ist zu erkennen, dass es jetzt lediglich ein vorübergehender Aufschub ist, dass Sie sich entspannen können und in der Zwischenzeit etwas Nützliches erledigen können.

Ihre Aufgabe ist vor allem, Verantwortung zu übernehmen, aber nicht nur für äußere Pflichten und Aufgaben, hinter denen Sie Ihre persönliche Seite verstecken und damit Ihre Bedürfnisse kompensieren können, sondern gerade auch für Ihre Gefühlsnatur. Benutzen Sie Ihre Disziplin, um jeweils auf den Kern zu kommen, wenn Sie in Gefühlsnöten sind. Dringen Sie mit aller Nüchternheit und Konsequenz, die Ihnen zur Verfügung stehen, in Ihre Psyche ein und legen Sie offen, wo die Wunde sitzt. Nur so können Sie dauerhaft Heilung und Stabilität finden.

Organisieren Sie Ihr Leben so, dass Ihre seelischen Bedürfnisse und Ihre äußeren Verpflichtungen den ihnen angemessenen Raum bekommen, sonst sickern Ihre unverarbeiteten Gefühle in Ihre sachbezogenen Bereiche und unterwandern Ihre Konzentrationsfähigkeit. Und auch umgekehrt: Sie würden hart und unzugänglich bleiben, wenn eigentlich Ihre weichen, zärtlichen Gefühle gefragt sind.



Ihre Selbstentfaltung fördert Ihre Lebensaufgabe (mKnoten Sextil Sonne)

Die Ausrichtung Ihrer individuellen Persönlichkeitsentwicklung und Ihres schöpferischen Willens unterstützen Ihre Lebensaufgabe auf harmonische Weise. Sie liefern anregende, ergänzende Aspekte, die Ihr Ziel bereichern. Sie können den Weg dorthin sozusagen ausschmücken und die Reise angenehm, spielerisch und interessant gestalten. Besonders auf mühsamen Strecken ist eine solche Fähigkeit eine segensreiche Hilfe.



Verstehen als Anreiz für neues Verhalten (mKnoten Sextil Merkur)

Ihre geistigen Interessen, Ihre Art zu denken und zu kommunizieren, unterstützt auf leichte, angenehme Weise Ihre Lebensaufgabe. Sie haben einen gewissen intellektuellen Abstand zu Ihrem übergeordneten Lebensthema und können daher gut darüber reflektieren und sprechen. Die Informationen und Eindrücke, die Sie sammeln, fügen sich anregend und bereichernd in Ihre Zielvorstellungen. So kann Ihnen zumindest vom Kopf her klar werden, wohin Ihre Lebensreise geht. Kontakte und Gespräche mit verschiedenen Menschen mit unterschiedlichen Standpunkten machen Sie flexibel in Ihrer Denkweise und Ihrem Umgang mit wechselnden Situationen und zeigen Ihnen, dass viele Wege nach Rom führen und Sie die Wahl haben.



Liebevolle Beziehungen fördern Ihre Lebensaufgabe (mKnoten Sextil Venus)

Beziehungen und besonders Ihre Art, sie nach Ihrem Harmonie- und Schönheitsideal zu gestalten, unterstützen die Arbeit und die Erfahrungen, die Sie zur Vollendung Ihrer Lebensaufgabe bringen. Ihre freundliche, verbindliche und scharmante Ausstrahlung bringt Ihnen ein eben solches Echo zurück, das Sie in Ihrem inneren Wohlgefühl bestärkt, ein angenehmer, sympathischer Mensch zu sein.

Ihre Freude über Ihre Beliebtheit bei anderen bringt Ihnen Ihre eigene Freude über sich selbst, und dies wiederum öffnet Ihren Blick für immer mehr Schönes und Liebevolltes in der Welt. Sie können schließlich gar nicht mehr anders, als bereitwillig und dankbar alle Gegebenheiten des Lebens als hilfreich für Ihren Weg anzunehmen und Ihre gestalterische Lust daran zu entfalten.



Wandlung Ihres Machtgebrauchs als Lebensaufgabe (mKnoten Konjunktion Pluto)

Ihre Lebensaufgabe ist sehr eng mit dem Thema Macht/Ohnmacht verbunden und enthält darin die Aufforderung zur Wandlung Ihrer Einstellung. Vielleicht haben Sie Ohnmacht und Fremdbestimmung kennen gelernt, sich unterdrückt gefühlt und stehen dem Thema Macht mit Skepsis oder Ablehnung gegenüber. Oder Sie haben selbst zu Manipulation gegriffen, aus dem Bedürfnis, die Situation zu kontrollieren.

Es geht jedoch um den weisen Gebrauch Ihrer persönlichen Macht, die Sie einsetzen müssen, um etwas in die Welt zu tragen. Ohne diese Frage für sich zu klären, kommen Sie nicht wirklich in Kontakt mit den Aufgaben Ihres Lebensziels. Ihre persönliche Macht setzt sich aus Ihren Talenten und Fähigkeiten zusammen und wird fruchtbar, wenn Sie sie für etwas einsetzen, das vielen dient. Scheuen Sie sich also nicht, hervorzutreten und Ihre Position einzunehmen. Dass der Weg zunächst mit Machtkämpfen offener oder subtiler Art gepflastert ist, liegt in der Natur der Sache und dient als Vorbereitung für Ihre Aufgabe und Läuterung Ihrer Motive. Springen Sie durch den Feuerreif - es wird nur das verbrannt, was dem Wachstum nicht dient!



8. Transformation, Wandlung der Persönlichkeit - Uranus, Neptun, Pluto

Diese drei Planeten gehören zu den so genannten transpersonalen Planeten. Sie stellen Kräfte dar, die weit über unsere individuelle Persönlichkeit hinausgehen und

Veränderungen in unserem Leben auslösen, denen wir wie den Naturgewalten kaum etwas entgegenzusetzen haben. Die beste Art, mit ihren Energien umzugehen, ist zu erforschen, in welche Richtung sie uns ziehen wollen, und uns bereit zu machen, uns der Entwicklung anzuvertrauen, die mit uns geschieht. Eine größere Weisheit als die unseres oft selbstherrlichen Verstandes ist hier am Werke, und Hingabe, verbunden mit Bewusstheit, ist die sicherste Gewähr, auch die schwierigsten Passagen zu überstehen. Widerstand erhöht nur die Schmerzen bei der unausweichlichen Neugeburt.

Jede dieser Kräfte zerstört Bestehendes auf ihre eigene Art, doch werden nur die Teile zerstört, die überlebt sind und für die nächste Entwicklungsphase nichts mehr taugen. Alles Alte, Abgestorbene, Hinderliche wird hinweggefegt, um dem neuen, frischen Wachstum Platz zu machen. Davon ist nichts ausgenommen. Sowohl die äußeren Umstände, als auch unsere inneren Haltungen, unsere gedanklichen und gefühlsmäßigen Reaktionsmuster werden diesem Reinigungsprozess unterworfen, und nichts ist nachher so wie vorher. "Und siehe, es ist alles neu!"

Uranus arbeitet mit Sprengsätzen, plötzlich und unerwartet durchbricht er alte Konzepte, alte Ordnungen, alte Selbstdefinitionen. Sein Ziel ist ein Quantensprung des Bewusstseins. Dazu feuert er seine Geistesblitze ab, bricht mit Konventionen und eröffnet einen ganz neuen Geist. Er will Freiheit, Gleichberechtigung, Teamgeist, Innovationen zum Wohle aller.

Uranus in Ihrem Horoskop zeigt, in welchen Bereichen Ihres Lebens und Ihrer Persönlichkeit Sie diese Qualitäten manifestieren und Ihre Individualität kooperativ und dennoch selbstbestimmt in eine Gruppe integrieren wollen.

Neptun löst Grenzen auf, langsam, aber stetig, so wie die Flut steigt, erst kaum merklich, doch unerbittlich kontinuierlich. Er weicht die festen Strukturen auf, lässt den sicher geglaubten Boden unter Ihren Füßen verschwinden, bis Sie gelernt haben, Ihre Starrheit aufzugeben und sich dem Fluss hinzugeben. Neptun nimmt

Ihnen alle Krücken aus der Hand und fordert Sie auf, auf die göttliche Kraft oder die kosmische Intelligenz zu vertrauen, die in allem, also auch in Ihnen, wirkt, und einfach zu gehen. Er ist die höchste kreative Potenz, die aus Möglichkeiten Wirklichkeiten machen kann, wenn Ihre Konzentration und Ihr positiver Glaube auf ein Ziel ausgerichtet sind.

Auf der persönlichen Ebene zeigt sich die grenzauflösende Kraft von Neptun in Form von großer Sensitivität, Medialität, Intuition, Hingabe, Hilfsbereitschaft, allumfassender Liebe, Spiritualität. Aber auch Angst, Flucht und Sucht, die Opferrolle, Betrug oder Illusionen sind mögliche Auswirkungen Neptuns, je nachdem, wie bewusst er gelebt wird.

Pluto ist wie ein Vulkan: Lange brodelt seine Kraft im Inneren, bis sie eines Tages hervorbricht und alles zum Erbeben bringt. Er steht für Tod und Wiedergeburt. Er vernichtet alles, was nicht mehr lebensfähig ist und neues Wachstum verhindert. Er transformiert total wie bei der Metamorphose von der Raupe zum Schmetterling. Die alte Form muss sterben, damit eine größere, schönere zum Leben kommen kann.

In Ihrem Horoskop zeigt Pluto, wo Sie sich wandeln, was Sie loslassen müssen, um Ihre Macht konstruktiv zu gebrauchen. Das Kleinere muss zugunsten des Größeren sterben. Egozentrische Machtansprüche trennen Sie von Ihren Mitmenschen und von der Natur und vernichten letztlich die Lebensgrundlage für Glück und Zufriedenheit. Pluto hat eine Analogie zur Atomkraft: Es geht um Kernfusion, wie es auf unserer lebensspendenden Sonne geschieht, nicht um Kernspaltung, die Gefahr und Vernichtung birgt, sowohl auf der globalen, wie auf der persönlichen Beziehungsebene. Pluto schenkt Ihnen eine ungeheure Regenerationskraft, wenn Sie sich seinen Wandlungsgesetzen fügen.

Die Planeten Neptun, Uranus und Pluto laufen langsam auf ihrer Umlaufbahn, viel langsamer als die bisher behandelten persönlichen Planeten. Daher beziehen sich ihre Wirkungen nicht nur auf das Individuum, sondern auf alle Menschen bestimmter Jahrgänge oder sogar Generationen, die unter ähnlichen Einflüssen

der transpersonalen Planeten stehen. So können Sie auch die Dynamik der so genannten Generationskonflikte verstehen: Die Eltern sind unter ganz anderen Grundvoraussetzungen geboren als ihre Kinder.

Die Aspekte der transsaturnischen Planeten zu Ihren anderen, mehr persönlich ausgerichteten Planeten zeigen die Bereiche an, wo Erneuerung und Wandlung nötig sind, um Ihre persönliche Entwicklung im Zusammenhang mit den kollektiven Strömungen bestmöglich zu unterstützen. Schauen Sie zu diesen Aspekten bitte auch die anderen Kapitel an.



Unkonventionelles, unabhängiges Auftreten (Uranus im 1. Haus)

Bei Ihrem Auftreten und Ihrer Selbstdarstellung haben Sie das Bedürfnis, originell und unkonventionell zu erscheinen, und dazu bringen Sie auch das Potenzial mit. Sie haben Überraschungen parat, tauchen plötzlich auf und sind unter Umständen ebenso plötzlich wieder verschwunden, besonders wenn Sie etwas nicht mehr genug anregt. Denn Sie wollen Abwechslung, und auf jeden Fall wollen Sie Ihre Unabhängigkeit bewahren.

Sollte jemand versuchen, Sie festzuhalten oder einzuengen, reagieren Sie leicht mit rebellischer Widerspenstigkeit. Besonders, wenn Sie sich tief innen eigentlich gar nicht so frei fühlen, könnten Sie die Tendenz haben, sich als Kompensation besonders auffällig und einfach anders zu geben. Lieber auffallen, als langweilig und einer von vielen sein!

Sie erleben sich gerne als Trendsetter, haben einen guten Riecher für neue, zukunftsweisende Strömungen und nehmen Dinge und Ansichten voraus, die der Tross Ihrer Mitmenschen erst viel später assimiliert. Wenn Sie Gruppenbewusstsein und Teamgeist entwickelt haben, können Sie ungewöhnliche, innovative Beiträge zur Gemeinschaft leisten.



Sensible, musische Begabung aus der Intuition (Uranus in den Fischen)

Plötzliche Eingebungen und Intuition fließen bei Ihnen zusammen und

öffnen in Ihrem Bewusstsein viele Grenzen zu Bereichen, die jenseits der logisch-rationalen, konkreten Wahrnehmung liegen. Sie hören unhörbare Töne, sehen unsichtbare Bilder und haben ein ausgesprochenes Ahnungsvermögen für zukünftige Entwicklungen. Vielleicht setzen Sie Ihre medialen Fähigkeiten auch aktiv ein.

Wahrscheinlich haben Sie einen guten Zugang zu Musik und lassen sich davon in Ihrer Seele und Ihren Geist berühren. Ganze Welten öffnen sich für Sie, wenn Sie Musik hören. Vielleicht haben Sie auch andere künstlerische Talente, auf jeden Fall aber sind Sie musisch begabt, und alles, womit Sie sich beschäftigen, ist sehr feinsinnig und fast von einer anderen Welt. Sie schweben ein Stück über dem Boden der so genannten Realität und bekommen Nuancen und Zwischentöne mit, die weniger sensible Menschen gar nicht bewusst wahrnehmen.

Ihr ausgeprägtes soziales Bewusstsein lässt Sie einfühlsam für die Nöte anderer sein und originelle Lösungen finden. Hilfsbereitschaft, gepaart mit Unabhängigkeit und einem Gefühl für Gleichberechtigung, schützt Sie davor, auf die ungesunde Struktur einer Opferrolle hereinzufallen. Sie lassen sich zwar anrühren, doch gilt für Sie auch, dass "jeder seines Glückes Schmied ist" und seinen eigenen individuellen Beitrag zu einem guten Leben leisten muss.



Sensibler, zaghafter Zugang zur Welt (Neptun im 1. Haus)

Sie haben einen sehr sensiblen, feinfühligem Zugang zur Welt. Ihre Durchsetzung und Ihre Präsentation sind daher eher zurückhaltend. Wenn Sie sich nicht trauen und ängstlich sind, Ihre Forderungen anzumelden, fühlen Sie sich vielleicht verunsichert und lassen sich von anderen, aggressiveren Menschen leicht an die Wand drücken.

Sie können Ihre intuitive Wahrnehmung jedoch auch anders benutzen, und zwar indem Sie sehr genau nach innen fühlen und Ihre Aufmerksamkeit auf die feinen Impulse von Aggressivität in sich selbst richten. Vielleicht vertreten Sie eine Ideologie des Nichtangreifens und verstecken damit Ihre

Scheu, für Ihren Willen einzustehen und ihn zum Ausdruck zu bringen. Doch Ausweichen vor Konfrontationen bringt Ihnen keine befriedigende Lösung.

Sie können sich durchaus auf Ihre eigene sensible Weise durchsetzen, denn Sie haben das gleiche Recht auf Ihren Willen wie jeder andere auch. Ärger und Aggressionen tauchen nur auf, wenn man versäumt hat, seine Vorhaben zur rechten Zeit anzumelden und durchzusetzen.

Trauen Sie sich also! Ihr feines Gespür können Sie als kostbaren Schatz entdecken und müssen es nicht mehr als Schwäche ausgeben.



Evolutionäre Quantensprünge im Bewusstsein (Neptun im Wassermann)

Sie öffnen die Grenzen zu ganz neuen Bewusstseinsdimensionen und tauchen in die Sphäre globaler Vernetzung aller möglichen Informationen ein. Ihre intuitiven und medialen Antennen sind auf sehr feine Frequenzen eingestellt. Sie lauschen sozusagen dem Knistern der elektrischen Ströme, die unsichtbar in rasender Geschwindigkeit durch den Kosmos und durch uns alle hindurchfließen.

Sie lösen sich von konventionellen Bedeutungszuweisungen, und Ihr Geist wird geradezu überflutet von neuen, fantasievollen Verknüpfungen. Meditativ nehmen Sie das rasante Tempo der Evolution wahr, an dem Sie teilhaben und das sich sofort als Bewusstseinsweiterung für Sie selbst auswirkt, die wiederum auf die laufende Evolution zurückwirkt. Dies ist ein Prozess von ungeheurer Geschwindigkeit mit zunehmender Tendenz, den Sie nicht mehr als unbeteiligter Beobachter, sondern als unmittelbar Beteiligter erleben.

Ihre auf Liebe ausgerichtete Intuition ist in der Lage, aus dieser Unmenge von Informationen und Prozessen die heilsamen herauszufiltern und sie zu einem tragfähigen Netz zu verknüpfen, das die Menschheit insgesamt aus dem Sumpf ihrer negativen Programme von

Hass, Neid Gier und Zerstörung zieht und zum inneren Erwachen für ihre positiven evolutionären Möglichkeiten führt.



Transformation durch Öffnung für Gruppenprozesse (Pluto im 11. Haus)

Sie sind in der Lage, einen machtvollen Einfluss innerhalb einer Gruppe zu haben, doch könnten Sie befürchten, durch die gruppenspezifischen Prozesse, die in einer solchen Konstellation entstehen, die Kontrolle über die Situation zu verlieren. Es mag Ihnen äußerst unbehaglich sein, sich exponieren und wohlgehütete Geheimnisse Ihrer Psyche preisgeben zu müssen. Doch gerade solche Prozesse, wie sie beispielsweise für eine Gruppentherapie typisch sind, können Ihnen sehr helfen, tief sitzende, bislang unbewusste Probleme ans Licht zu holen, offen zu diskutieren und schließlich zu bewältigen. Wenn Sie sich solchen Prozessen bewusst stellen, werden Sie sich tiefgreifend wandeln und alten Ballast hinter sich lassen können. Vielleicht sind Sie auch selbst stark motiviert, sich als Gruppenleiter für Veränderungsarbeit zu engagieren, die letztlich allen zugute kommt.

Oder Sie stecken Ihre transformierende Energie in Projekte, die weit reichende, zukunftsweisende gesellschaftliche Veränderungen und radikale Reformen herbeiführen wollen. Wichtig wäre in diesem Fall, Ihre innere Motivation daraufhin zu hinterfragen, in wieweit Sie egoistische Machtinteressen verfolgen oder sich ganz dem Allgemeinwohl verschrieben haben.

Für Freundschaften gilt Ähnliches. Sie können sehr tiefe und dauerhafte freundschaftliche Beziehungen haben, doch wird auch hier immer wieder das Thema Macht auftauchen. So könnte es beispielsweise Konkurrenzkämpfe um die Vorherrschaft in der Beziehung geben. Sie sollten Sie Ihre tieferen Beweggründe erforschen und frei darüber sprechen, damit Sie überlebte Freundschaften beenden oder bestehende immer wieder neu vertiefen können.

In Bezug auf zukünftige Entwicklungen könnten Sie eine Art Katastrophenerwartung an den Tag legen, weil Sie den Fokus Ihrer Aufmerksamkeit auf die negativen, destruktiven Tendenzen richten. Sie sollten jedoch bedenken, welchen machtvollen Einfluss Sie haben können, und sich lieber auf Transformation mit den entsprechenden positiven Entwicklungsmöglichkeiten ausrichten.



Machtvolle Wandlungen der gesellschaftlichen Struktur (Pluto im Steinbock)

Sie haben ein machtvolles Bedürfnis, im Rahmen der gesellschaftlichen Strukturen eine wesentliche Rolle einzunehmen. Sie bringen die Fähigkeit mit, tief greifende Änderungen einzuleiten, die für alle spürbare Auswirkungen haben.

Die Zeit, in die Sie hineingeboren wurden, ist vermutlich durch gravierende Umwälzungen der gesamten gesellschaftlichen und sozialen Strukturen gekennzeichnet. Daran könnten Sie stark beteiligt sein.

Nachdem alte, überlebte Konzepte überwunden sind, braucht es neue, tragfähige, von Sinn erfüllte Ordnungen und Strukturen, die dem evolutionären Wachstum insgesamt gerecht werden. Alles Starre, Verhärtete muss diesem Entwicklungsprozess weichen. Das gilt gleichermaßen für die gesellschaftliche Ebene wie für Ihre persönliche Entwicklung. Alle Konzepte, die aus früheren Konditionierungen stammen und dem Wachstumsfluss entgegen stehen, müssen weichen oder auch radikal niedergerissen werden.

Es geht um eine zutiefst empfundene Verantwortung dafür, was Sie an bleibenden Strukturen auf geistiger, emotionaler und konkret-sachlicher Ebene in die Welt setzen. Das Wohl des Ganzen ist das Entscheidende, und Ihr persönliches Macht- und Profilierungsbedürfnis im Sinne egoistischer Machtgelüste sollte in den Hintergrund treten.